時報

民國十八年八月念五日星期日
今日圖畫時報閱者注意
今天三張售大洋三分
第八千九百九十七號
中華郵政特准掛號立券按照總包特別優待寄送之報紙

湖州旅滬中小學 原名湖州旅滬公學 第四十六學期 招生

校址上海老垃圾橋北首信昌里及開封路正修里

男學部・初中及小學 女學部・專修科小學及幼稚生（各級餘額）

（報名日期）卽日起至開學日止（新生試驗）開學之次日（舊生報到）日（開學日期）八月二十六日（卽陰歷七月二十二日）簡章可隨時索閱

本校教科重實在管理主嚴密新生入學不拘籍貫現招各級插班生

校長周由廑

交通部無線電報話管理處立案

南洋無線電報傳習所招生

（班次）無線電報務班收新生一百名（期限）五個月畢業後介紹職業（程度）初中畢業及有相當學力者（報名）卽日起至三十一日止下午二時至五時（試驗）國文英文淺近代數隨到隨考（所址）法租界貝勒路民生女學內（章程）函索附郵票一分

三星牌牙膏品質與外貨無異而價格僅及市上最流行外貨三分之一故到處歡迎人人樂用

中國化學工業社出品
總公司上海河南路四四四號
各埠均有出售
（本社出品繁多備有價目表承索即寄）

萬有文庫

包羅萬有系統分明
刊載類號附贈卡片
分訂二千零十冊
預約價三百六十元
另有分期交款辦法

預約期限
只餘七天
外埠函訂以郵局日期戳爲憑

商務印書館

請吸金鼠牌香煙 華成煙公司出品

上海緒綸公所 綢緞大同業 秋季大減價 三星期

北市
老九綸 老介福 老九章
大綸 老九和 大盛

南市
大昌 何恒昌 大成

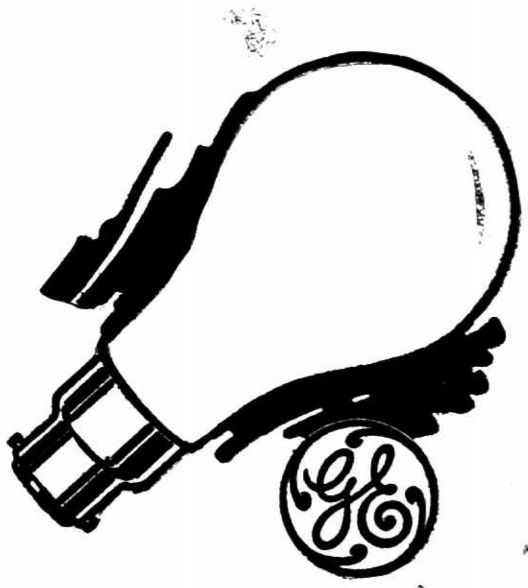

新式奇異電燈泡之特點

省電 耐用
受震燈絲不斷
久用玻璃不黑

各處電料店均有出售
總批發所 上海奇異安迪生電器公司 慎昌洋行電燈部

購時請認明奇異老牌勿聽店以雜牌彩混售

（一）

姚永勵律師代表林蕙君女士警告劉望蘇並啓事

逕啓者據當事人林蕙君女士聲稱余與劉望蘇於去年八月間解除婚約早已登報聲明了結奈查八月十四日申報載有劉望蘇委託律師代表登報聲明與余解除婚約之重複啓事實屬驚異之至竊查劉望蘇者初因希圖余家貼助費用以濟其貪故曾委請冰人說媒余家未知劉姓用意所在遂允與伊訂婚孰料劉姓於訂婚之後卽醜態漸露果棄績生余家雖歷次勸切訓導彼仍執迷不悟待知所求決不能達彼卽急圖解約俾得另謀貼補之處余鑒劉姓存心如此實屬絕無自尊自重之可言更無根本敬愛之眞意故亦決意解除婚約遂於去年八月間雙方同意解除婚約並登報聲明以作結束嗣後聞劉姓已覓得某女允爲貼補茲且可以出洋余以事不黏已從未置意今閱前述報載作此無謂之重複聲明實有故意損余名譽之嫌祇恐外界不明眞相爰特委託貴律師登報代表聲明並警告劉姓限其卽日前來解決道歉免致糾紛等語前來據此合亟代表聲明如上卽希公鑒 事務所香港路四號銀行公會四樓 電話一六〇五八

ENGLISH WEEKLY

英語週刊 七一一號 七一二號

◀要目▶

有名書籍及其故事:
The Admirable Crighton (711)
The Story of an African Farm (712)
初學作文模範 (711,712)
好習語 (711,712)
寫作英文之通病 (711,712)
西方文學選釋: The Pond in Winter (711,712)
現代名劇: 都是勝利者 (712)
名家短篇小說: 惡作劇的孩子 (711)
英文短篇故事百首: 公文 (711) 徒然作此惡劇 (712)
近代發明界小史: 潛水艇 (711,712)
科學解答 (711,712)
學生英文 (711,712)
時事要聞 (711,712)

每冊三分 全年五十冊 連郵費一元五角

商務印書館

大學院審定 初級中學用

新撰教科書

用文言編輯之初中教科書，以本書爲最新出，最適用。所出史地及自然科學各書最爲齊備。

本國史	陳光宇	一冊 七角
世界史	周傳儒	二冊各五角
本國地理	張資南	二冊各四角
外國地理	譚廉等	二冊 上冊五角半 下冊五角
化學	鄭貞文等	一冊 六角
物理學	周昌壽	一冊 五角五分
動物學	陳兼善	一冊 五角五分
植物學	杜就田	一冊 五角
礦物學	杜若城	一冊 五角五分
生理衛生學	顧壽白	一冊 七角五分

商務印書館

東亞大學附設 東亞第一中學招男女生 高中(文科商科師範科)初中及兩級小學各年級 主席 許世英 校董 ……
啓秀女子中小學校招生 本校下學期高中初中小學特別班各級及附屬幼稚園均有餘額 有志肄業者可即來校報名 校址上海北四川路東寶興路十八號 校長徐婉珊啓

東南醫科大學招男女生 ……學額 預科一年級五十名 …… 主席校董褚民誼 校長郭琦元啓

光中女子中學第二次招生 …… 校長沈均

中央陸軍軍官學校 展期召集軍官補習班啓事
逕啓者本校開辦軍官補習班原定九月十日召集現因編遣實施在即已呈奉 總司令蔣諭准展期俟編遣完畢再行訂期召集各部隊現在毋庸保送學員希各查照爲荷此啓

持志大學暨高初中招男女生 …… 校長何世楨

上海美術專門學校招男女生 學額…… 考期…… 開學九月…… 索章附郵票四分 報名自即日起九月五日止 校址法租界菜市路南首四百三十號 校長劉海粟 代理校長劉穗九

復旦實驗中學招生 年級 高中文理商科及初中各級男女新生 報名八月念七至念九 考期八月三十日起連試二天 附告 舊生注意…… 地址江灣路本校

東吳大學體育專修科招生 ……

蘇州成烈體育專門學校招考男女生 ……

—●對話●—
最經濟的辦法
甲……老兄你在想什麼這樣的愁悶
乙……我打算做一套襯衫袴洋貨呢 不愛國國貨呢 又太貴簡直沒有辦法
甲……那麼你的機會眞巧極 三星棉鐵廠最近出的條子斜紋布眞是襯衫袴的最好衣料每碼三角門面有三十英寸潤每疋四十碼定價十二元還有九五折確是最經濟的辦法
乙……有這麼便宜 我買一疋回去 大家都去做一套襯衫袴穿穿咧 —完

領帶競賽大會
金雞領帶公司出品各種領帶
買一條送一條
祗有今天 請勿錯過
◀今日星期全天營業▶
三星棉鐵廠
門市部 函購部
•上海南京路石路西•

有正書局大廉價
◉附設廉價部 上海四馬路望平街有正書局謹啓
本局於陽曆八月念四號起舉行秋季大廉價一個月所有書畫碑帖中堂屏幅一律照價六折以答惠顧諸君之雅意惟代售品一律照價外埠函購以郵局日戳爲憑如在廉價期內者概以廉價計算逾期按照平時章程辦理敬希注意機會難得幸勿交臂失之
各貨減售一折至五折祗限於本埠顧客選購函購恕不接洽

時報定報價目 本國及日本一個月一元 三個月二元九角 六個月五元七角 九個月八元四角 全年十一元 南洋歐美一個月二元 三個月五元八角 六個月十一元四角 九個月十六元八角 全年念二元 報費先惠郵票九五折算
廣告刊例 「封面及評前」二行起碼每日每行一元四角 「圖畫時報」每行七角卅四字高三行起碼地位須於三天前預定 「新光」每方寸一元五角 「新聞欄內」每日每行四角五分 「普通地位」五十字起碼每日每字一分二釐 「彩色廣告」加一色手續費十元二色四十元三色九十元四色一百六十元地位格色須預向本館廣告部接洽
本報編輯部設於上海浙江路二十五號(小花園南首)電話中央六一二〇四 營業部設於山東路A字六號 電話中央六一二〇一 電報掛號二五一四

俄兵侵滿洲里
被我軍擊退

◎瀋陽電、二十二日夜滿洲里突來敵鐵甲車二列、騎兵千餘、各携機關鎗、向我方陣地猛烈射擊、經我軍第十八旅四十三團及十二團二十七團等與之戰鬬、二十三日晨敵不支始逃、是役獲械甚多(南京二十四日下午十一時電)

俄人狙擊華領未中
俄兵侵密山營房被焚

◎外交部情報司昨公布消息兩則、㈠阿拉木圖音領事、馬(二十二)日因事外出、途遇二俄人、突出手槍轟擊、幸領事自衛敏捷得未受傷、㈡張學良養(二十二)電、巧(十八日)日俄軍竄入密山縣、向嶺東射擊、該處駐軍營部營房被焚、滿洲里方面、敵於馬(二十一)晨炮擊八九十發、我軍未還擊、他方面無變化、(國聞社)

◎外部二十三日接夏維崧自芬蘭電告、謂玆據駐阿拉木圖音領事電稱、馬(二十一)日因事外出、途遇俄人、突出手鎗轟擊、幸未受傷、然亦危險萬狀、(南京二十四日下午十一時電)

關內遼軍調往邊境

◎張學良令駐關內灤西各軍一律開往北滿駐防、(南京二十四日下午十一時電)

胡王赴哈爾濱

◎瀋陽電・胡毓坤・王樹常二十三日午赴哈爾濱、所部陸續運送、(南京二十四日電)

平當局電請交涉
蘇俄通訊社宣傳赤化

◎平當局調査交民巷內蘇俄通訊社宣傳赤化屬實、電外部轉電外國飭令停刊(北平二十四日下午九時電)

日本確增兵南滿
日當局已不否認

◎復旦社瀋陽電、日本在安東添設關東警備第二大隊、增軍隊二千名、分駐長春一帶、(南京二十四日下午十一時電)

◎汪榮寶電外部、謂日政府重視中俄交涉、聲言增兵南滿路係保護日僑、外部二十四日再電汪氏、望與日外相幣原接洽、關於南滿路日軍之增加、深望不妨礙東北各軍之行動、(南京二十四日下午十一時電)

王澂回部

◎鐵道部次長王澂、前因整理北寧平綏等路事、出差數月、現已就緒、於前日到部視事、(南京二十四日電)

財部委任

◎財部派林玉衡爲龍州關監督、改淸理安徽屯墾局爲官產屯墾局、派袁勵宸爲監理、阮毓麒劉少叔爲正副局長、(南京二十四日下午十一時電)

于右任到京

◎于右任來京、結束審計院事宜、(南京二十四日下午十一時電)

津運滬現洋

◎據津海關報告、近三日內由津運滬現洋、共二百五十萬、(北平二十四日下午六時電)

陳國輝等攻安溪大敗

◎二十日早、陳國輝楊漢烈尤賜福等匪攻安溪縣城、經陸戰隊迎頭痛擊、激戰五小時、匪大敗、向蓬萊竄潰、擊斃百餘人、俘獲八十餘人、(福州二十四日下午四時電)

彭德懷橫行三縣間

◎彭德懷乘軍隊開拔率匪衆三千餘、橫行于萬載宜春上高三縣、焚殺極慘、(南昌廿四日上午十二時電)
◎彭德懷擾贛屬萬載、湘軍張旅奉令派張毅中團二十二日出發協剿、(長沙二十四日電)

贛省防務分配

◎贛省防務新分配如下、譚道源師部駐撫州、以一旅駐吉安、魯滌平師駐九江及樟樹間、金漢鼎部則仍駐贛南、(南昌二十四日上午十二時電)

陳銘樞等赴順德

◎陳銘樞・鄧彥華・二十四日夕偕蠶絲局長傅保光等、乘艦赴順德視察絲業、(香港二十四日下午五時電)

福州又獲共嫌

◎二十三日早、市公安局又續獲共嫌八名、及證物多件、經省委程時煃指委丁超五等到局會訊、各人均未供認、各委即聯電中央請示、(福州二十四日下午四時電)
◎福州二十三日電、公安局養(二十二)晚九時、在南門內北伐陣亡將士紀念碑附近捕獲反動嫌疑犯王俊生林英李彬等等三人、同時保安隊捕到張炳生一名、以上四名、在南門內散發反動傳單、並喊口號、當場被拘後、即押入公安局、連夜加以審訊、省府對於玆事、本日議決呈請中央核辦、并責令所屬嚴緝餘黨、(南京二十四日電)

商震赴晉

◎商震原定昨晚啓程、因各事未完、二十四晨始離平赴晉、(北平二十四日下午六時電)
◎商震在車上談話、余在河北一年、對民財等政毫無經驗、追憶既往、僅慚愧兩字、余到晉謁閻後、仍到平津當面交代天津海河款項、(北平二十四日下午九時電)

魯省限期清匪

◎總指揮部規定勦匪辦法、九十兩月肅淸股匪、十一月起三個月肅淸零星小匪、(濟南二十四日下午六時電)

一經試吸莫不讚美
各處烟紙店均有出售

金磚牌香烟

魯王金赴京

◎二十三日魯滌平蔣電召晉京、譚道源由蔣抵省、不日即將師部移撫州、王均金漢鼎亦晉京、即日回省、(南昌二十四日下午二時電)
◎魯滌平令一零五團到省、明日接收南昌衛戍後衛戍文件、迭編遣處下月實行、(南昌二十四日上午十二時電)
◎淸鄉費在田賦附徵者、(漢口二十四日下午四時電)

鄂省軍政彙聞

◎在鄂國軍編遣、定三十一日召集會議、九月一日實行、經費請中央速撥、(漢口念四日下午四時電)
◎武漢衛戍勤務、二十四日接收完竣、前各處人員除發八月份薪餉外、各給二月遣散費、以
◎羅權叛軍入鄂北、羅霖派胡團追擊、易團駐房竹截擊、(漢口二十四日下午四時電)

皖省政聞

◎皖民廳二十四日牌示、代行人員所委各縣局戶籍專員綏到差、候考核、(安慶二十四日下午七時電)

綏遠省委就職

◎綏遠省府委員沙克都爾札布、於今晨十時在省府舉行就職典禮、(綏遠二十四日新中國社電)

重大月內成立

◎重慶大學月內成立、先開預科兩班、(南京二十四日電)

粵稅收槪收中紙
取消銀八紙四及加一軍費

◎財廳佈告、二十五日取銷銀八紙四及加一軍費、稅收槪收中央紙幣、(香港二十四日下午五時電)

粵兩艦遇暴風沉沒
溺斃水兵數十名

◎二十二日夕、江固飛鵬兩艦在大良海口被風浪激沉、溺斃水兵數十名、(香港二十四日下午五時電)
◎砲艦江固及飛鵬號、於星期四颶風作時、在始興附近沉沒、死者二十餘人、同時始興縣遭火警、風助火勢、延燒房屋八十餘處、其他因風災而受之損失亦不少、(香港二十四日國民社電)

收回津比租界將簽字

◎收回天津比租界二十三日會議結果圓滿、本月底雙方可簽約、惟接收日期、比委員堅持電比政府請示後決定、(北平二十四日下午六時電)

北平公債市況

◎二十四日公債市、九六開盤收盤二十一七、津關二五券六三二、七長七三五、春節四七五、成交九十萬、(北平二十四日下午九時電)

東寧被陷旋收復
燒鍋兩家被焚

逃難抵哈者之口述

哈爾濱訊、昨據本埠某鉅商由綏芬河轉來東寧長途電話、謂東寧縣城確於十八日晨間二時、被俄軍侵入、嗣因城內保衛團、與商家所組之炮手隊、奮力巷戰、兼各商家平日爲備匪計、皆築有極鞏固之垣牆、俄軍立時不易攻入、而我城外駐軍、又前來相救、內外夾擊、俄軍不能再支、遂向城外脫逸、相率退回俄境、事後査驗、惟有燒鍋兩家被焚、其餘城內各商、似無重大損失云、又東寧商人、昨日已有逃難來哈者、據某號櫃夥某君謂、俄軍之攻東寧、已不自今日始、自中俄絕交以來、每隔兩三日、俄軍必來攻擊一次、且攻時必乘深夜、天明則颺去、更時有飛機旋轉城上、幸我軍防守極嚴、未能得志、惟愈演愈烈、此次自十五日起、每夜必至、査其勢已有不達目的不止之概、各商皆危懼萬分、至十七日、本店執事即將貨物裝載大車、預備逃避、至午後四點半、余(述者自稱)即伴諸夥隨大車出城、向綏芬一路奔走、約二十五里、即爲河埃、(地名)因有河流須以舟渡、時日已暮、遙望對岸有小舟、呼之至前、隨同車馬一齊登舟、方至中流、即爲岸上駐軍瞥見、阻止不准登岸旋見皆係商人、始准下船、並囑住宿張家店、再前均有哨卡、不能放行、旋即至張家店住宿、該處距東寧三十里、晚間十時、即遙聞砲聲隆隆、至槍聲則僅約略可辨、計其方向、當在東寧縣城、至兩點鐘、砲聲忽止、迨三點半、天將明、復起程前行、至十時半、後面有團丁趕來、細詢顚末、據謂伊係爲縣長送公事者、因縣城於昨晚十時被攻、至兩點鐘竟被攻入、所有各機關人員、均逃避於距城較遠之處、余將送公事至綏芬云云、迨詢以各商情形如何、則謂未能盡悉、惟聞攻城時有砲彈落永順祥商號院內、遂致起火、並櫃夥一人受傷、再聞城內東湧燒鍋並城外福海燒鍋被焚、餘則不知云云、迨余等到綏芬電話已不通、即急搭車至哈、……就彼所言、東寧之被攻入、已爲事實、至後被擊退、昨日已有數商接綏芬電話、則更足徵其非虛、惟官廳方面、猶未接確切報告云、

顧鄉屯炸車案
正司機與火夫被炸斃
副司機受重傷後猶能停車

哈訊、本月十七日夜間、顧鄉屯站附近發生炸車情事、被炸者爲開往南路之六十七次貨車、正向前開行之際、忽由機車小窗上飛入炸彈一枚、當場爆烈、俄正司機瓦西力也夫、身受重傷、當即斃命、火夫華人韓福、被爆炸力由火車上轟出、隨於車下、亦將傷重殞命、俄副司機謝米諾夫、亦受重傷、惟當時見正司機已被炸死、火車將自由開行、恐肇二次大禍、乃盡力掙扎、撥動停車機關、車又行百餘步、始停住、副司機旋即跌倒、休息片刻、又二次掙扎、把住汽笛機、大鳴汽笛、有人聞聲趕到、始得知悉、須臾機務工務段長及行車稽査員、並醫士等、分乘搜車及驗道車前往、見正司機瓦西力也夫坐於機車上之右邊、

面黃肌瘦 補充血液
面黃脫力・骨瘦支離・精神頹唐・見飯生厭・
此症中醫稱曰「本原」!西醫則謂(神經衰弱)!皆體內血液缺少之故!
自來血 乃對症之補劑
自來血有補血之功・服後血液充足・面色轉紅・自來血能使人體肌肉結實・服後一改瘦弱之狀・呈壯健之象・自來血有健胃能力・服後消化力强・飯量大增・
自來血效力迅速 試服一二瓶即知
大瓶二元 小瓶一元二角
天后宮橋第一支店 北四川路第二支店
上海四馬路五洲藥房總發行
各省分行及國內外各大藥房均有分售

焦頭爛額、頭面等處、皆有重傷、尙流血不止、體尙微溫、惟氣息已無、無從求治、火夫華人韓福、除受爆炸傷外、當由車上摔下時、并受跌傷、因流血過多、未幾死去、副司機謝米諾夫、兩腿膝部均受重傷、臥於車上、呻吟不止、及機工段長□趕到時、尙能以極微弱聲音報告肇事經過、謂火車開出莫斯科兵營方面之旱橋後、該處道旁有一萬地、想奸徒已早在該處等候、俟火車駛至、將炸彈擲入機車云云、經醫士將諾米諾夫在事地一度救治後、即召去救急汽車、送往中央醫院、正司機與火夫之尸體、亦送往中央醫院停尸室、機車上之牆壁及地板、並汽管等、多被炸壞、牆壁及地板並煤炭上、均有血跡、及夜間二時許、始將該貨車運回哈埠、特警醫官米格及索夫、會到副司機所指投擲炸彈之地方視察、見該處道旁之高處、爲種有包米之田地、包米被踐踏、尙能看出奸徒之足跡、

瀋陽開邊防會議

任定防俄司令與指揮
各軍旅奉命整裝待發

長春通信、中俄代表在滿洲里會見、因雙方意見不同、俄方主張先復被免職之東鐵俄員、我國主張俄軍先撤退、恢復國際交通、依中俄協定正式會議處置東鐵、當時不能解決、遂於十五日各向本國政府請示、俟一週後再於哈埠或滿站會見、在此一時停頓期中、俄軍竟不顧和平、甘爲戎首、不時向我境內挑釁、邊防軍以未得長官命令 力持鎭靜、迄未還擊、惟俄方屢屢侵入、不得不加以準備、張學良於十七日電召各師旅長至瀋、於二十日午在司令部內開邊防會議、張作相萬福麟均派代表參加、重要議案爲各軍即日補足軍需、整裝候命、並加給半個月軍餉、鼓勵軍心、發表各地指揮、張作相萬福麟爲吉黑邊防正副總司令、張氏擔任東邊、萬氏擔任西北、以王樹常爲東路前線總指揮、胡毓坤爲西路前線總指揮、梁忠甲爲滿州里總指揮、丁超爲綏芬總指揮、以哈埠爲總司令駐節地、置預備兵十萬、張作相於昨早向吉長路索車開至吉林、預備赴哈、王樹常於今晚由瀋陽赴邊境視察、又蒙邊由鄒作華擔任警備、將領派定、各軍遂開始調動、吉林省城之十五師、昨今乘吉長貨車九列來長、轉運綏芬、北大營砲兵一團、錦州第十二旅、興城第四旅、密雲之騎兵寨、及無線電・鐵甲車・通信・探照各一隊、向□前昨抵滿州里、軍需亦積極籌備、兵工廠加□小時、預定每日裝子彈一列車運哈、糧秣廠□大批專員赴各縣採辦糧秣、並於洮南・通遼・遼源・趕設分廠、長春・哈埠・齊齊哈爾・籌設兵站、吉省被服廠奉令趕製夾棉軍服、洮索路爲通蒙要道、路基限三個月內完成、以便汽車運輸、交通委員會昨電吉長吉海等路、派運輸要員赴瀋、今日開軍運會議、將來以吉黑軍十二萬爲前線、補充兵備六萬、遼省軍十萬爲後援、至必要時、三省軍隊一律出發、地方治安由公安警及保衛團負責、吉省公安管理處會同保衛管理處將全省警團從事訓練、擇其精幹者、抽編省警察隊、指定防所、集中訓練、以維地方、此項編制、計步警二十八個支隊、騎警二十六個分隊云、

賠欵會議又成僵局

史諾登拒絕四國提議
德國不願讓步加重担負

二十三日海牙電、史諾登照會比相、聲明比法意日四國之最近提議、甚不美滿、因對於每年償金及貨物繳付兩事、皆無切實辦法也、於是賠款大會又成僵局、法比意日德五國代表今夜或將集議、作最後之努力、俾提出英財政大臣所可接受之辦法、本擬今日午後舉行之六國代表會議現已展期至明日、（路透社）

二十三日海牙電、史諾登拒絕昨日四國提議後、四國代表即向德代表聲稱、如德國放棄其收回道威斯計劃爲楊格計劃交替時所餘三萬萬馬克一部份之要求、並應允加增無條件的每年償金、而以有條件的償金之相當減少爲抵、則賠款大會可以保全云、德國財長與經濟兩部長旋即往晤史諾登、說明一切、謂德國未有在楊格計劃外再行犧牲加惠四國之理由、德人現願作可不致使德國在楊格計劃外加重財政擔負之讓步、以換取政治之讓步、如□國方面切實依允從速撤退萊因駐軍是云、史諾登之答語未詳、但英人方面料定史諾登必堅持讓步須來自四國、而非來自德國之主張、（路透社）

二十三日海牙電、荷蘭皇后今晚在宮中設宴招待參加海牙會議之各國代表、（路透社）

閩省剿陳與剿共

陳國輝已退走永春
剿陳軍隊進駐安溪
粵軍陳旅收復永定
朱毛竄苦竹陳東坑

福州通信、閩省前此徵調各軍、本以肅清共匪朱毛爲惟一任務、嗣以顧慮不良軍隊、勾結搗亂後方、乃以陸戰隊第一第二兩旅及教導團緝私隊各部隊包圍同安、謀一舉解決陳國輝葉振鳳等部、以奠後方、終以事機不密、布置不周、致陳國輝部聞風竄出同安、走入安溪、陳漏網之後、猶不甘伏處山林、聯合楊漢烈高爲國尤賜福等部、宣言誓與省方反抗、楊主席遂令教導團開赴前方、會同張貞師入龍岩討共、仍留陸戰隊金振中團林秉周團緝私隊何心瀋團跟踪追擊陳國輝等部、即日向安溪方面前進、陳國輝亦即棄卻安溪、退赴永春、勦陳軍隊已於十七日進駐安溪、並擬即日進兵湖口、尾追陳部、至於勦共軍事方面、張師及教導團、已由漳平進至與龍岩交界之適中、粵贛軍隊亦已先後開抵永定長汀等處、據贛軍李文彬旅長來電、該旅於開抵長汀後、即將長汀附近之朱毛第三縱隊林彪部擊潰、現該旅之先鋒隊已迫近連城、向朱毛追擊、惟林彪部自被李旅擊敗後、散衆已不成隊、竄至漳平、又爲當地民團夾擊、死傷甚衆、向寧洋方面逃竄、現第一師之張弈勵旅、已協同教導團由浦南永福里向漳平兼程跟擊、但敎導團留守處昨接到該團巧(十八)電、則謂該團本擬在適中南三十里之和溪預備截擊永定毛澤東兩縱隊之共匪、現因該匪被粵軍攻擊、避戰東竄、因懾我軍聲威、又改南竄永定屬南靖邊界之苦竹及其根據地陳東坑、我團聞訊、已於本(十八)日早冒大雨向西南轉進搜擊共匪、該匪若不再逃、諒可收殲滅之效云云、粵軍陳維遠旅亦有電報告省府、略謂敝旅於元(十三)日率同所部直抵永定、與共匪接觸、當場被我軍擊潰、匪力不支、向湖雷金沙方面逃竄、永定已由我軍完全克復、敝旅即率隊進駐縣城、稍事休息、即督隊向湖雷前進、務期早日殲除、免貽後患、所有剿辦情形當容隨 電達云云、（八月十九日）

阿剌伯人與猶太人衝突

二十四日亞力山特里亞電、此間聞有兵一大隊現奉命開往耶路撒冷、（路透社）

二十四日馬爾太電、此間謠傳有軍艦數艘、因耶路撒冷昨日發生事變、已奉命立即開往巴力斯坦、（路透社）

二十四日倫敦電、海軍部宣稱、軍艦蘇塞克斯號與巴漢號應巴力斯坦辦事大員之請、已於今日由馬爾太開往巴力斯坦、（路透社）

二十三日耶路撒冷電、阿剌伯人與猶太人發生衝突、巷戰數小時、死猶太人九、阿剌伯人六、傷者共一百零四人、商店皆閉門、警察全體出外彈壓、各街現由武裝車巡邏、（路透社）

棉業公斷輿論不一

二十三日倫敦電、棉業公斷會之判決文、蘭開夏人士對之、輿情不一、若干廠商謂棉業並未獲利振興棉業所必要之物、而工人則公然表示失望、今日有一工人語路透訪員、謂此案可以我獲其頭、爾喪其尾相喻、但工人願忠實遵守其服從公斷之諾言、（路透社）

英美煙公司擬增加股本

二十三日倫敦電、英美煙公司現有議案一條交股東會討論、擬請准公司發行二次六厘優先股六百萬磅、俾將公司資本增至三千六百萬磅、（路透社）

空中通信

遇暴風雨
升高脫險

二十三日午後十時半齊柏林電、昨夜七時以後、愛克萊總指揮、出現於客室、謂此次航行、恐係離航甚對、趕諮君、不料博士之言 其後竟中、九時以後、齊柏林號 即與風遇 即此巨大之船體、爲風所播蕩、恰如彈球、動搖之甚、不能立足 船中一點紅之拉拉門夫人、顏色蒼白、頻呼不了、而愛克萊博士笑以溫言慰之曰、「加理福爾尼亞州、即在太平洋之彼岸、正翹首以待予等之至、」博士之言、於溫柔之中、寓嚴肅之態、同人領斯言後 氣爲之一壯、爲九時四十五分至十時十五分齊柏林號、又入於惡氣流之中、空中暗無一物、惟風如獅吼、完全包圍齊柏林號、窗外猛雨、如矢而下、齊集船體、久之船體始衝破風而出、風平雨止、向東北進、由正確午后十時半、船體距震浦之東八百里、發動機非常順利、時速爲八十一基羅米突 現正繼續前進云、

二十三日午後十一時五十分齊柏林號電、屢爲風所翻弄之船體 頃始入於無風之空中、於興暗之一角、已見星如散砂、十時五十分 桑港之無線電局、頻呼齊柏林號之呼出番號DENNE、爲船上之無線電機所感受、其與美國各局之取聯絡、當不在遠、美國記者在船中得此消息後、莫不喜形於色、僉取打字機預備發電、乃未幾而二次之暴風又來相襲、而齊柏林號之巨體 忽上忽下不止、係由總指揮愛克萊博士整理自動機、灑瓦斯於氣囊、使之上昇、而船體遂益以高速度向上、似有物牽引者然、風觸船首、船乃出於風上、於是船內對博士臨機應變之敏捷、咸謝與讚美之 聲 如潮而起 危險既過 船體復徐徐下降、於此種離風之工作時 無線電柱被風吹下數百呎、通訊一時陷於不能、無線技師、冒險修理、全身盡濕、此時齊柏林 與 石無線局之聯絡 一時中斷 頃因修理完竣、再常聯絡、空中層雲密布 與船交飛、其變幻無窮之態 幾於筆墨難述 有時於太虛之空、現出奇景以供予等之賞玩幾令予輩寢食俱忘云

二十四日午前七時齊柏林號電 齊柏林號與風奮鬥一夜後、天色既曙、東方亦白、係達北太平洋之高空、時爲午前七時、船之位置、在北緯三十□分度三十五分、東經百五十九度二十九分、距震浦之東北一千一百十哩、距加□奇加之南七百七十哩、發動機既非常順利、同人元氣亦佳 速力每時七十哩、天氣晴和、精神爲之一快、從此均將早餐白升雷通社派員、（自船中發）

意飛機墜落湖中

二十三日羅馬電、參加施尼德獎杯飛行比賽之意飛行家驟太尉 今日試驗意國水上飛機時、從數百呎高度墜入迦達湖中 機頭向下、其勢甚疾 驟太與其機皆深入水底、踪跡杳然 意人現請將比賽之期展緩數日、俾意國得及時另以新機參加比賽、惟施尼德獎杯委員會集議數小時後、正式宣稱 駐倫敦意國航空隨員已接到依據國航空會規則、比賽諸機既已報到、施尼德獎杯競飛一事、未許展期舉行之通告云、（路透社）

劉和鼎師赴閩剿朱毛

劉尙志旅先行開拔赴閩
鮑剛部由合肥移蕪接防

蕪湖通訊、五十六師奉令移防閩省、協勦朱毛、惟以缺乏輪運關係、全師決分三批出發、已誌前報、師長劉和鼎自奉調閩命令後、曾親赴京向蔣總司令請示方略、及接洽開拔費問題、茲以事畢、於二十一日下午四時由京乘蕪□快班小輪返蕪、赴師司令部稍事休息後、旋即召集一六六旅旅長陳萬泰、一六七旅旅長劉尙志、及各團長等、在師部開一臨時會議、除對於此次赴京接洽經過、詳向各長官述明外、關於所部開拔問題、亦經愼重討論、僉以劉師長意、因朱毛在閩猖獗、亟待殲滅、所部出發勢不可緩、但以蕪埠治安、亦極重要、討論結果、決候四十五師接防部隊開到後、開始向閩出發、至全師開拔計劃、則仍照前議、分三批依次輸運、至四十五師鮑剛部、關於來蕪接防事宜、二十一日亦已來電、定二十三日由合肥開拔、三五日內當可到達、蕪市公安局長張韜、已向航業公會僱定小輪十艘、民船四十隻、定於二十二日始、陸續開往忠廟迎運、

續函云、五十六師劉和鼎部、奉令移閩、協勦朱毛、本定候四十五師接防部隊、開抵此間後、再行分批向閩出發、茲因蔣司令昨日令促該師即速開閩、並飭直赴閩南、歸閩省主席楊樹莊指揮、劉和鼎奉令後、除令一六七旅劉尙志全部、定於二十四日乘伏龍裕興海順三輪、先行離蕪開赴漳州外、同時並電駐漳獨立第一師師長張貞、代覓駐軍地址、劉旅今(二十三)晚業已完全登輪、明晨准可出發、至師部及直屬各部、暨一六七旅陳萬泰部、則決候接防此間之四十五師鮑剛部到達後、再分乘廣大華陽元大等輪、繼續前往、大約二十七日可以首途、鮑師來蕪接防、今日已由合肥開抵施口、此間派去迎運之武襄・陸安・快安・濡須塢・箏笛浦五小輪、及民船四十只、現亦已駛抵忠廟、二十六日當可接運來蕪、

古城返照記　（二九〇）（老漢）

時報版權 不准轉載

一個個槍上肩、刀出鞘、約有二三百人、有的在門口站立兩廂、有的來往遊巡、團團圍住、情形大有可疑、袁府門丁問他們「那道而來？」「到此何事？」他們始而不肯明言、繼而吞吞吐吐的說是奉了廳上黃大人之命前來伺候宮保的、問他來了多少人、又不肯實說、情形大有可疑、只得稟知開士、如何這般說了一遍、開士亦大爲詫異、莫非當眞要我的老命嗎、何以提督衙門沒有動靜呢、內城總廳黃子秋乃是我一手提拔的人、爲何有此舉動、姑且把他叫來一問便知明白、便叫打電話請黃大人速速過府議事、回電說即刻就到、卻總不見來、又向民政部曹秉衡電話詢問、秉衡又全不接頭、只說由部裏電知黃某叫他趕緊到府、黃子秋被催不過、只得來到袁府、見了開士依然恭敬非凡、卻是一言不發○開士便問：這些軍警可是你派來的？子秋道：是是○你派他們來做甚麼？答道：前來伺候宮保的○原來前清有身分的大員犯了罪交小官看管、小官不敢說看管、只說伺候、是句面子話、猶如後來的監視照例要美其名曰保護優待、乃是好聽不好受的話○

當下開士著急道：你這番舉動可有聖上的旨意？答道：無有○部裏的公文？答道：也無有○憑著何來？子秋卻做出一臉忠憤、慨然道：只因外邊謠言很大、於宮保大有不便、子秋素受厚恩、放心不下、所以把平日得力的隊伍調齊、以備萬一、無有風吹草動還則罷了○若有風吹草動、也好抵擋一陣○開士大詫道：老弟說那裏話來、想這二三百人的警隊、平常時候無非是保衛治安、緝捕盜賊、要說扯旗造反、漫說交鋒打仗、就是整刀背(嗆)攔馬蹄(嗆)也是不夠、萬一惹出事來、豈不是畫虎不成、反類其犬！子秋聽了唔然無語、只學著楊小樓的口頭語來了一句這個……」開士亦就像王長林吆喝小樓的口氣道：甚麼這個那個、還不快快與我撤了回去、子秋道聲遵命、便退了出去、向他的隊伍低低的說了兩句、那些丘兄、果然向遠處挪了幾步、所挪的地方至多不過「人馬倒退四十里」戲台上的四十里」不多工夫又攏了上來、做出徘徊依戀的排場、開士聽說如此情形、再找子秋卻不知那裏去了○只得再打電話托曹秉衡把他找到、問他的人馬爲何還不退去、他卻依然支吾著說：在此保駕、開士不覺大怒道：不用你保駕！他又諾諾連聲、退了出去、開士說了幾次：「不用你保駕」、那些人馬還是若即若離、演出一幕蕩漾離奇、這時袁府的人早已探聽明白、子秋一面派兵包圍袁府、一面向肅王府裏走了幾趟、直到夜晚並無別的動靜、他才不聲不響的、悄悄的收兵○開士恍然大悟、他那裏是保駕、明明有意看守於我、幸而裏頭沒有別的花樣、否則想跑東交民巷都跑不出去、不用驚動提督衙門、他就把我送了禮了○好好好！這也是我辜負先皇、所以就有這樣恩將仇報的黃子秋乘我之危、反臉無情、但是我袁開士不是好惹的、有朝一日、俺翻過身來、若不殺你、誓不爲人也○

當言道、做人是做人、做官是做官、幾乎把官說得不是人、官就不是人幹的麼、這話固然太激烈一點、然而宦海如爐、人情似紙、八方同慨、自古已然、名韁利鎖中人、要他兼全個人的道誼、實在是百不得一、只不像一捧雪的湯裱背賣主求榮、恩將仇報、已經算難得的○綜起來說、……………

王均金漢鼎

商洽調防事宜

南昌通信、關於第七師(王均)調防蚌埠、十二師(金漢鼎)調駐閩贛邊境、及第五十師（譚道源）協防贛東贛北、第十八師(魯滌平)由漢開贛、佈防南潯、記者已迭有報告、譚道源昨有電致省府、謂敝師部現已抵潯、擬暫駐此間、已令工兵營分駐德安、而魯滌平亦有十八日抵潯之說、故王均特於十九日午乘車赴潯、接洽接防要公、並代表省府表示歡迎、惟金漢鼎原負有閩贛三省勦匪指揮之責、由吉安進駐贛州後、即再行前進、入閩指揮會勦朱毛、嗣得省電、以中央最近有令調防、故於十六日由贛州乘汽船至樟樹、改乘汽車於十九日午後五時抵省、王均以金既抵省、故於二十日由潯趕返南昌、商洽調防中一切事宜、據王均在師部紀念週上報告、謂本師奉到中央命令、調防安徽、大家須趕緊準備、各團除在汀州之外（在汀者即李文彬旅）都要於本月底到安徽、本師駐在江西、有三年歷史、現省政府與黨部以本師將離別、正在準備歡送好云、（八月二十一日）

浙省預算案

昨日會議

浙省府主席張靜江、前日晚車返省、昨日上午至省府批閱公文、旋復出席省府會議、今（二十四）日上午召開預算會議、擬盡一日之力、將十八年度總預算審查竣事、以便提出下星期省府會議通過、聞浙省十八年度總預算支出數額、前所造算者爲一千六百餘萬元、以收支內項相差過鉅、由省府發交各廳處自行核減、現已減至一千餘萬元、

立法院會議

通過滬市政公債條例

立法院廿四日上午八時、開第四十二次會議、主席胡漢民、㈠審議浙江省建設公債條例草案案暨選還本付息表案、議決交財政委員會審查、㈡審議修正教育部組織法增設蒙藏教育司暨蒙藏教育司預算案、決議交法制委員會審查、㈢最高法院組織法呈奉國民政府訓令第七一八號修正公佈、並將第六條檢察官三人至五人、改爲七人至九人、交本院追認案、決議一面交整理法規委員會整理、一面呈請國府以後凡對本院議決案件有須修改之處、先交本院覆議、免開追認惡例、㈣國民政府批交本院核議規定軍政服務人員獎罰條例及保障法案、議決緩議、㈤核議外國教會租用土地房屋、應強制於契約內載明必要事項四項案、議決交外交委員會會同史尙寬吳尙鷹兩委員審查、㈥本院財政委員會報告審查國內出差旅費規則草案、議決照審查報告通過、本案不屬於法律範圍、無須經過立法程序、㈦審議首都公安局組織條例草案及改組計劃案、議決交法制委員會審查、㈧審議業佃糾紛仲裁法草案案、議決交經濟委員會會同土地法起草委員會審查、㈨本院財政委員會報告審查上海特別市市政公債條例、基金保管條例、及還本付息表案、議決照審查報告修正通過、㈩本院自治法起草委員會報告擬具鄉鎭自治施行法草案案、議決修正通過六條、其餘各條下午三時繼續開會討論、

無錫

發封福寧庵

懷下市五五五圖鴨橋福寧庵猛將殿、前有刀匪餘孽錢德豐等、在內廣收徒衆、私授邪術、經保衛長朱枚吉密報縣府、派政治警察長下鄉、緝獲通匪之地保郝夥李培蘭、及錢德豐之子方寶、解縣訊押等情、已兩誌本報、茲悉孫縣長對於本案、除飭屬嚴緝逸匪外、因查該圖福寧庵猛將殿、竟有容留匪徒開會情事、昨特令飭政治警長吳正榮、尅日下鄉會同地保、將該庵封閉、以免匪徒潛匿、

煙犯實行判處徒刑

縣政府近奉高等法院令轉國民政府新頒禁煙法、業於昨日起實行、其第十一條、凡吸食鴉片者、應判處一年以下徒刑、併科一千元以下罰金、自實行以來、縣監獄及看守所、頓時均有人滿之患、聞係縣長爲根本禁絕計、擬俟時疫醫院結束以後、接續辦理戒煙醫院、惟經費一層、尙無辦法、現正在籌備中、

常州

天氣酷熱時疫盛行

入秋以來、天氣酷熱、較大伏天氣尤甚、城廂內外、連日發見時疫、咸向市立臨時時疫醫院診治、每日約在七八十號、而施打防疫針者、亦不在少數、

斃匪屍棺被竊

縣政府二十三日上午九時許、將行刦大學鄉焦溪鎭濟和典司姚煥生案內獲匪趙小寶王銀二兩名、在中山門外、執行鎗斃後、即將兩屍棺埋葬河畔、詎料至當日晚間、王銀三屍棺一具、忽被人竊去、該處豐西鄉政局長何兆元得悉、隨時電告縣府澈究、章縣長除將負責看管之地保趙叙金、傳縣訊究外、一面派警偵查、

溺斃盜匪報縣請驗

德澤鄉第十二村（原名奚家村）、二十二日下午七時左右、忽來盜匪七人、闖入村長奚雲松家、將奚雲松捆住、拳足交加、逼向藏銀所在、奚之叔父逃往鄰村鳴鑼呼救、當由東首巢家塘人放槍來救、盜匪聞聲、奪門逃竄、事後檢點損失無幾、正擬備文報縣時、忽有村人趕來謂西河溺斃一盜、村長奚雲松當即前往察看、果係行刦之盜匪、奚二十三日上午來城報案、縣政府隨委大北門外公安第四分局長陳賢率帶檢驗吏沈幼春馳往相驗、

鎭江

弁牛輪慘案近訊

鎭江利蘇小輪公司弁牛輪慘案詳情、已迭誌本報、茲再將最近情形錄左、慘案善後執委會、以慘案發生逾月、前雖經函請主管機關、將僉產查封標賣在案、迄今尙未執行、特訂於昨二十四日下午二時、開第四次執行委員會、民廳方面、亦曾據情轉呈江蘇省政府核示、經省府令會商法院酌核辦理具報、繆廳長遵令函知法院、有弁牛輪慘案、奉省府指令、會商法院酌核辦理、查此案□逾月餘、該經理僉世誠雖經逮捕到案、送請貴院依法究辦、但善後撫卹問題、迄無端倪、致被難各家屬、羈滯異地、嗷嗷待斃、可否姑念被難各家屬痛苦情形、准予變通辦理、在司法未判決前、將已經查封僉氏財產、准如省會公安局所請、先行拍賣、以救垂斃、而慰人心等語、如此則弁牛輪慘案、解決之期、或將不遠、

財廳令廢除包商

蘇財廳最近關於整理財政、廢除包商、出示佈告、略云查包商制度、利於少數、本所不取、本廳長涖蘇以來、對於包商請求各案、無不批斥、除分飭各稅局所查明從前各認商、是否分攤同業、或少數包辦、以及現認數目與實際收入、衡量相去若何、彙報到廳、分別取締、或撤銷外、嗣後無論何項捐稅、概不取包商制度、以符義案、而杜流弊、

丹陽

偵緝隊拿獲綁匪

省會公安局、偵緝隊、昨夜十時、在干家巷口、□安救火會隔壁之洋鐵店後、拿獲綁匪首干姓、供出曾在丹徒做過綁匪案三起、下蜀做過綁票案三起、又供出餘黨、刻正緝捕、

四縣聯防會議

駐丹陽之第六師第十七旅第三十三團團部、二十三日上午十時、假坐丹陽中山公園團黨部、開鎭江・丹陽・武進・金壇・四縣聯防會議、出席者三十三團團長樊松甫、團附吳振華、副官李耀忠、軍需主任潘瑩、一營營長孟尙林、二營營長陳安室、三營營長丁發松、丹陽縣政府

楊兆甲、縣公安局長方爲冉錢鼎、鎭江縣政府要

令中央大學分別申斥、設法防止以後風潮、(一)吝

家案內盜犯夏勝榮、張阿隹、張彬生三名、解縣訊供情形、已誌前報、二

並吳弟耀光及其子、軒仁及其一子一女、共計

法防治救濟、

鄰近數家、損失不少、

楊兆中、縣公安局長方爲舟錢鼎、鎭洋縣政府晏宗銓、縣公安局賈國宸、武進縣政府盧海平、縣公安局彭旌門、金壇縣政府沈庸、縣升公安局陳、省警察隊十二中隊劉光漢、議決、㈠剿匪陸軍遇必要時、得在土匪出沒要道配置駐紮、㈡地方軍警之調遣、按照舊剿匪案分配之、並將三十三團分作二分之一、作游擊隊、駐防軍在剿匪時、應不分畛域、㈢軍警旗號口令由團部製發、㈣偵緝員由各縣公安局在警士十八人中、抽選兩人、充當便衣偵探、警察隊十四名中、抽出两名、如有喪亡、由團部呈請撫恤、㈤民團如向縣政府立案者准予成立、民團組織案例、由團部印發、㈥清查戶口、㈦舉行私有槍械登記、由各縣自行辦理、㈧出力警探賞邮、由各縣自行辦法施行、㈨剿匪不力軍警、由上級官員、分別加以懲處、民團剿匪不力、得解散、㈩略、

通緝大批共犯

首都公安局長姚琮、近准蘇省民政廳函、以丹陽縣屬、共匪充斥、槍殺綁票案件、迭出不窮、茲據該縣聯防委員會及黨部查報匪犯姓名甚夥、請予飭屬協緝等情、特於昨日(二十三日)通令所屬各區署、暨浦口分局、一體遵照、督飭所屬、按表上緊協緝、務獲歸案法辦、應緝姓名表錄下、蔣鴻太、江陰太保、江北老三、王盤海、王達、張月朝、靳和尙、施克江、張子方、金生、滑炳榮、薛和尙、貢啓富、書書、張小獅子、姜玉杜、姜書榮、荆鑫、姜步和、姜步根、姜鴻大、忠果果嘀、忠八壽、張立明、張沉才、張長二、銀生、僧龍慶、黃長庚、黃金錫、黃小漢、儲正福、蔣得法、張文斌、顧尙、顧恒生、孫漢祥、蔣得富、曾錫錫、顧金蓮、孫和尙、黃四、貢和尙、貢福保、貢和福、姚潤生、周福林、貢小榮、貢金榮、姚淞高、姚受生、姚六根、姚金松、姚和順、姜松壽、姜鴻生、姚大朝、姚叙松、姜生壽、姜壽根、姚鴻順、黃金根、張老八、陳俊德、李芝明、鄺小和尙、黃海、賀一民、冷更福、蔣書保、陳和尙、趙書龍、吳月孝、吳土根、周和尙、印大榮、張生榮、朱明發、朱同海、姚書保、鄺培坤、鄺龍海、徐步庭、盧宗漢、陳作範、袁阿成、蔣正義、蔣小番、蔣玉堂、蔣宗林、邱林三、吳學松、王太、戴盆天、孫鶴庚等九十五名、

揚州

批令呈復築圩人姓名

縣府據邑民常石芝呈請嚴厲執行拆毀邵伯湖圩一案、玆據邵伯分局查復、築圩之葉守謨現在安徽、佃民等僉稱此圩係地主出食佃民出力築成、無妨水利、經飭葉守謨到案、限令拆卸等情、縣政府以興築該圩、並未核准有案、爰批答原呈人着將承築人之姓名住址、明白呈復、以便勒令拆除、

使用僞鈔二人被逮

多子街全號煙兌店、廿二日午後五時、有婦人王夏氏持某銀行五元僞票九張、兌換未允、適被崗警查知、即將人證拘局、經第四分局長陳吉人預訊、續獲張樹賢一名、翌晨備文呈解公安局訊辦、

票商聯會成立大會

四岸票商聯合會廿三日上午票選常務委員、結果周實卿•何積餘•朱式吾•劉少峰•蔡墨卿當選、互推何積餘爲常委主席、於午後二時開成立大會、各委當衆就職、

常熟

教部處分政教風潮

教育部前據常熟縣教育局局長高廷桂、教育界宋楚石等、及中央大學先後呈訴常熟縣長衛彬非法解散教育局、濫捕教育界人士等情、當即派該部科長吳研因前往澈查、其結果㈠縣長衛彬在舉行紀念週時、確有呵斥教局代表呼警看守教局代表朱鶴清等、㈡衛彬因教局人員停止工作、即於二十九日派武裝警士前往驅逐、並封閉教局、亦屬事實、㈢封閉新常熟社及其日刊、並逮捕該社社員、並其他同情于教局之曾聘仁等、吳刻已回京、將各情呈報教部、並擬定處分辦法、㈠教局人員、擅自停工、有誤公務、應令中央大學分別申斥、設法防止以後風潮、㈡咨江蘇省府飭縣署釋放被逮諸人、並將衛彬免職懲戒、申令各縣保障教界公務人員、以重教育、教部認該科長所擬辦法適宜、除訓令中大令斥教局停工人員外、並咨蘇省府查照辦理、

江陰

西十鄉教職員請願 教育局長受辱 茅少茹被拘候訊

西十鄉教職員爲要求教育局長黃貽清發清積欠、提高教職員待遇、已請願四次、未有結果、二十二日第五次請願、有西鄉教職員四十餘人、黃局長答以須俟教委會商辦法、其時教委不在、有代表僉寶定等力請黃同至教委家、沿途散發旅外學生會傳單、至西大街、並不至教委家、直出北門輪埠、要與黃齊赴南京中大、因小輪已開、仍折回教育局、教職員亦散去、事後教育局全體人員開緊急會議、决赴縣政府請拘辦首要、負責保障、否則惟有全體停止工作、議畢齊赴縣府、由申縣長出見、黃局長陳述當日上午十時許有西區教職員申港二十六村村長王冠雄申港劉鐵里小學校長僉保廷等數十人來局、直入辦公室、初以索七月份教費爲言、經局長聲明七月份經費須九月十日始可發放、現在無從設法、旣又以清算十四年份以來、一分畝捐官荒民欠項下、應有收數爲言、后以此事祇關一鄉、自請緩議、隨後有王冠雄揪住局長、拖出局門、經馬嘶橋西經西大街、出北門、直至彰節巷口、復折回原路、經過局門、始得回局、並沿途散發傳單、似此搗亂侮辱、實屬破壞威信、請縣長辦理云云、申縣長聞報後、立出拘票、飭政務警察吳博文拘拿首要、晚間在西鄉公所拘捕茅少茹一名、押公安局、將解縣府訊問、

峭岐后塍暴動犯 陳叔璇鎗決

長壽保衛團前月捕獲共黨要犯陳叔璇(即老五)解縣後、迭次研訊、裝瘋不語、當送醫院調驗無病、及傳自首共黨錢福林等十人、當庭指認、縣府以該犯係呈准懸賞三千元購緝之犯、且經已正法之茅學勤•高五老官•倪培青•金雨生等各卷內、供稱該犯爲共黨總司令、去年峭岐后塍等處暴動、均爲首領、所有共黨槍彈、俱係該犯由滬購辦等語、即經電省請示、二十三日奉省府電令、將陳叔璇處以死刑、申縣長奉電後、上午十二時許、令□提出驗明正身、綁赴北外大教場槍決、

陳犯在縣府捆綁後乘車押赴刑場 (奚小驊攝)

陳犯鎗決後攝影

裁縫強姦五齡幼女

東外河北街顧家弄東首陳林興家、二十一日僱周家場人成衣匠袁阿榮來家製衣、袁年四十餘歲、午刻有住對門王長湘之女榮寶、年祇五歲、在陳家玩耍、袁乘無人之際、竟獸慾衝動、騙女孩至衞間實行強姦、榮寶大聲呼救、其母聞聲趕往、見女臥衞間、訊其何事、女說裁縫伯伯與我騎馬、其母視女下身似有腫脹、後抱回醫治、一面與袁大起交涉、二十二日被申縣長聞悉、令張公安局長查明拘辦、

小園里刦案宣判

長涇鄉保衛團查獲夥刦七段小園里陳根林家案內盜犯夏勝榮、張阿佳、張祥生三名、解縣訊供情形、已誌前報、二十二日吳代承審員開庭、傳到事主陳根林、供本年陰曆四月初五日、本鄉劉龍鉛家被竊、晚間發現盜匪五六人、搶去銀洋一千十七元、內鈔票八百元、串洋二百十七元、惟不識盜之面貌、問官命三犯覆陳指認、答稱不認識、遂訊三盜、供認行刦不諱、訊畢庭論夏勝榮判處四等有期徒刑四年、張阿佳張祥生各判處四等有期徒刑二年、沒監執行、

杭州

一鎗決强盜殺人犯

二十四日上午八時、杭縣地方法院槍斃桐廬强盜殺人犯徐關生(一名阿牛)一名、先由該院檢察官王衡、帶同書記官司法警察、並保安處所派之省巡察隊士兵往看守所、會同所長程鴻元、簽提該犯徐關生、該犯見軍警林立、已知不妙、即問是否今日槍斃、檢察官除照例詢問姓名砆點斬條外、復問該犯有無遺言、該犯云、家有哥子三人、雖務甚多、不勝吩咐、惟本案凶手四人、僅獲我一人、爲何即須槍斃、懇請檢察大人開恩、再提訊一庭、雖死無恨云云、王檢察官以案經判决、即命綁赴清波門外曠地槍決、

博覽會藝術館險遭焚如

杭州西湖博覽會藝術館進口左角、設有電氣方棚一座、昨晚八時許、博覽會之電燈忽告熄滅、繼而復明、如是者數次、至八時半、火由該方棚角上透出屋頂、始知走電、幸臨時消防處駐有上海滬南區救火車二輛近在咫尺、及市公安局消防隊暨各集義龍紛紛趕來、於頃刻間撲滅、被災住戶祗有孤山路十七號王運生家廚房被燒一角、藝術館之牆垣亦坍去一角、陳列物件、救火人員頗爲愼重、故未受損失、其時大劇場適值正誼社票友第一天登台、遊客滿座、忽告走電、秩序大亂、至八時四十五分始恢復原狀、

女演員溺斃餘波

上海新中國影片公司此次來杭攝取錢江外景、因舢板船傾翻沉沒、致女演員苗美英及杭州女子金寶華沉江致死、詳情已誌前報、茲悉苗金棺木及零用款項百餘元、當檢察官詢問時、均責成該公司負責、事後金之母至聚英旅館交涉、而該公司經理吳文超、連代墊用款、亦不承認、現金之父及未婚夫已來杭、將訴諸法庭、昨晚吳及職員朱戴韓三人、正預備乘車赴滬、被偵緝隊得悉、在站扣留解公安局、現法院定星期一開庭偵查、

兩縣長更調消息

浙江省民政廳以松陽縣長黃人偉、青田縣長徐學埏、均因案被控、經派特務員查明屬實、應予撤職、遺缺擬以虞縣長羅天寶調任松陽、瑞安縣長金建宏調任青田、所有上虞瑞安兩縣長、另由考取縣長或特務員中派署、聞已提交昨日省府會議通過云、

湖州

綁匪自投羅網 恐人告發 誣人爲盜

本城西南鄉著匪韓志祥、數日前、向泗安保安隊第三連報告農民程在恒有通匪情事、該連當將韓程二人一併帶隊訊究、程供務農爲業、並無不端行爲、他(指韓)素爲盜匪、因本人詳知其事、故謀誣害我等語、又訊韓志祥、韓知失計、直認曾擊斃楊福興、綁去楊小根、及王小毛、高樹勛等、勒贖分贓不諱、第三連據供、當將人案一併押送來湖、往團部懲辦、程經該地居民、聯名保釋、韓則呈省處決、現省府已回文團部、謂韓犯須轉解法院辦理、故團部今日已將各項案卷、及韓犯移送法院矣、

剿匪指揮已到湖

第三十五團團長陳時驥、經省府委爲湖屬剿匪指揮後、除第一營仍留杭垣外、其餘部屬先後開拔來湖、各情已誌本報、陳於二十一日由申趁大通輪到湖、二十二日晨即往程邑廟團部辦公、二十三日上午宣誓就職、

嘉興

一家綁去七人

嘉興油車港鎭落鄉三里許沈家堵地方、昨晚九時許、來匪船三艘、匪徒二十餘人、手携手槍快槍、上岸至吳步瀛家、將吳步瀛及其女、並吳弟耀光及其子、軒仁及其一子一女、共計七人、綁落船中、向東北方面而去、該處鄉民、因見匪徒均携槍、未敢捕拿、事出後當由吳氏家屬、電告塘涓公安分局、該局即飭胡警官率警前往、至該處已將近天明、匪徒早無蹤跡、今日縣公安局得悉、特派張隊長前往查勘、水警第二區部亦特飭偵緝者多人、往該處嚴密探察、聞事主今日尙未接到匪函云、

一片報荒聲

四鄉田稻、因受風虫之災、已成荒歉景象、各處鄉民、赴縣報荒幷請派員往勘者甚多、茲悉最近二三日間、如新篁、王店、餘賢、新塍、漢塘、鳳石、及城區等處鄉民、復紛紛赴縣報荒、縣府據呈後、已派員分頭往勘、

發現可怕之時疫

嘉興最近發現極可怕之時疫、患者於極短時間即致死亡、故近日各醫院中治疫者甚多、死亡亦幾無時無之、聞民政廳方面、特派衛生行政人員楊袖嫻、何律聲、魯介易、夏兆蘭、孫祖堯、及吳某等六人、將來禾設法防治救濟、

松江

拿獲毆警犯

松江公安局七寶鎭巡官干雨生、奉令搜查該鎭土棍李阿康家、被毆受傷等情、已誌昨報、現經縣公安局派警往拿獲正犯張根生、嫌疑犯陳慶陳道生等三名、一併解縣訊辦、

糶米抑價互毆

松江西外包家橋陸煥章、於二十三日以糙米數名、糶於倉橋灘裕元米行、計洋四十餘元、旋以中雜次米六石抑去每石一元四角、貨洋两交而別、迨至晚間、陸以不應藉詞抑低米價、糾人向論、繼而互毆、致行夥馬明觀受傷、送符傷科處醫治、報由三區巡官拘被告陸煥章幇凶陸耕堯並涉及合作社員某等一併解送縣公安局審訊、

嘉善

北鄉又有盜刦案

連日水警游巡隊出發勦匪、然此勦彼竄、一無所獲、前(二十三)夜中家灣金家、遭匪刦去響洋二千餘元、事主身受重傷、更連刦鄰近數家、損失不少、

嘉定

土販解縣訊辦

土販李景林、日前自滬販買煙土二十四兩、在滬太汽路潘家橋站下車、擬由小路逕回婁唐、該地有王菊公者、熟知此道、窺破情形、逕自上前搜索、李即毆以老拳、王不敵呼救、卒經旁人之助、將李痛毆、鄉警武仰卿聞訊趕赴喝阻、當將李景林連同在其身畔抄獲煙土、一併送由偵緝隊交縣公安局、朱局長略訊一過、即備文轉解縣政府司法科訊辦、

嘉滬間將通行汽車

自嘉定東至羅店接滬太汽車路之嘉寶路、橋梁涵洞、業已竣工、路面工程、九月中央可完畢、滬太公司與本縣建設局、現正接洽聯絡通車辦法、黃局長決先試行三個月、並縣道委員會議决、與該公司訂約主要約件、車資嘉定至羅店售两角、其購羅店至上海之聯票者、該段車價減售一角、行車事務、均由該公司辦理、該段車資、由公司全數交局、儘先充養路費用、約下月中两方訂定通車條約、十月間嘉滬即可通行汽車矣、

咳嗽之危險

肺藥!受咳嗽之侵動○氣枝管發炎烈!肺葉途爛○從此咳嗆咯血○肺痨乃成!故咳嗽而不速治○竟有致命之危險!

保肺漿:

功能(止咳)(減痰)藥力快而奏效速•

不論新久咳嗽○可以指日痊愈○雖咯血累年之肺痨○能使肺葉恢復健時之原狀○止血止咳○其病若失○功效神奇○立試立驗○

每瓶二元七角五分(小瓶)一元

上海四馬路中 太和大藥房總發行

各省分店及國內外各大藥房均有分售

上海愛多亞路廣西路角

治咳專家 唐拾義 防癆久咳丸

每瓶一元世界各埠均有經售

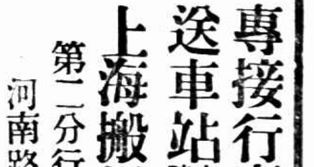

專接行李 送車站 車租每時四元 隨帶搬夫四名

上海搬場公司 第二分行 河南路橋堍

電話一八八七七號

國內概免重征 國外完全免稅

註冊 商標

雙刀牌臭藥水

功效◉防疫 消毒 殺蟲 辟穢

門售價目 一介侖聽一元二角 六介侖聽六角五分 华介侖聽三角五分

贈品 凡至上海江西路三洋涇橋信源行總發行所購「雙刀牌臭藥水」滿一介侖即贈彩色精印美女畫一張多購多贈批發不在此例批發及桶裝另有特價章程承索即奉

各大商店均有出售

河北豐台平奉鐵路工程處俞子愼出售 無線電淺說 全書十數萬字插圖一百四十餘幅文詞淺近凡是小學卒業的人沒有看不懂的每本價洋一元二角郵費在內來函購者如果十收到書後七日內將書寄回可奉還書價

廣東 粵漢鐵路登記代附處

上海河南路中三馬路口瀛寶豐老號 電話一二八六四本號所售綫襪綫襪廣東線呢嗶嘰各種布疋選擇馳名諸君光顧無任歡迎

他商業成功

但因握算持籌卒至形神交瘁

迨服用韋廉士紅色補丸方得强健

學校放假了很多人都要到清涼所在避暑去了惟有經營商業者關不得門請不得假還要日間奔波夜間結帳忙個不了因此精神困頓胃口日呆體力衰微腦筋疲憊者不在少數而年事已高者爲尤甚焉如斯病狀其源皆係血虧但得一宗新血如韋廉士紅色補丸所造者以滋養其百骸其病可立愈體可立强矣江西南昌府商會會董張君鶴芝即已徵斯實驗之一也者張君云「鄙人獨力經商迄今三十載因勞心過度遂至力竭精疲年來且患背脊痠痛頭暈目眩四肢無力雖延醫調治竟皆無效會有友人談及彼前亦患此症爲韋廉士紅色補丸所治愈勸予試服予雖不信亦姑試之不料一瓶甫竣暈眩即瘥續服未幾諸病若失而且胃口大開精神飽滿現雖年屆知命身體更勝於前此眞貴藥之所賜也不勝銘感之至」

韋廉士紅色補丸補血健腦之功無分男女老幼無別春夏秋冬在此四十餘年中所治愈血虧腦弱消化不良未老先衰諸虛百損瘧疾痛瘋以及婦科各症已不可勝數矣且爲熱病愈後調補之良方

價目每一瓶大洋一元五角每六瓶大洋八元遠東總發行上海江西路六十號韋廉士醫生藥局各埠藥房均有代售

韋廉士大醫生 DR. WILLIAMS' PINK PILLS FOR PALE PEOPLE 紅色補丸

十八年八月廿五日 第二百七十一期

時報 Eastern Times 新光

俄兵又侵滿洲里 被我軍擊退

俄人狙擊我國駐阿拉木圖音領事未中

粵海面大風 砲艦覆沉兩艘 溺斃水兵數十

滬西兩起刦車案 擒獲拒捕凶匪七名

啞戀案上訴 昨日高等法院開審

杭州網球錦標獲獎者陳乃新與其所得之銀杯 王一飛

Mr. Chen Na-sing and his trophies which he had won in the double tennis match held in Hangchow

徐振東學成歸國 君爲上海著名體育家留美研究工程現已回國 張有德

Mr. Chu Tsung-tong a well-known athlete, returned from America after he had completed his studies.

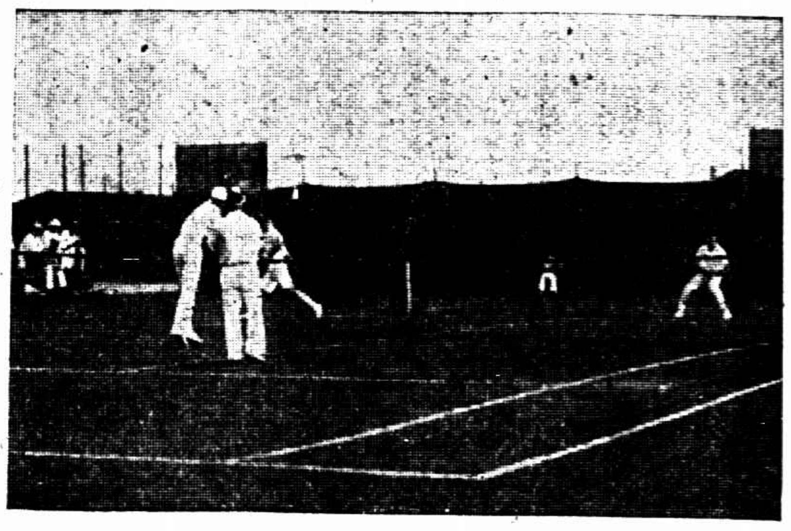

第一屆分區網球雙打比賽昨日舉行 ⓐ雙打比賽之一幕 張有德

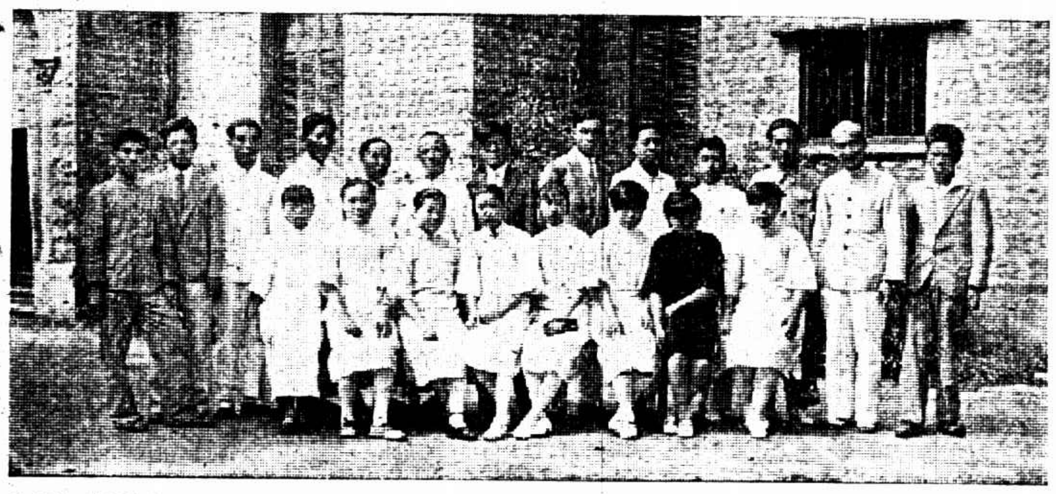

全國國語教育促進會第一國語模範學校暑期師範科畢業 簡世鏗

Graduates of the Summer Normal School of the First National Dialects Model School.

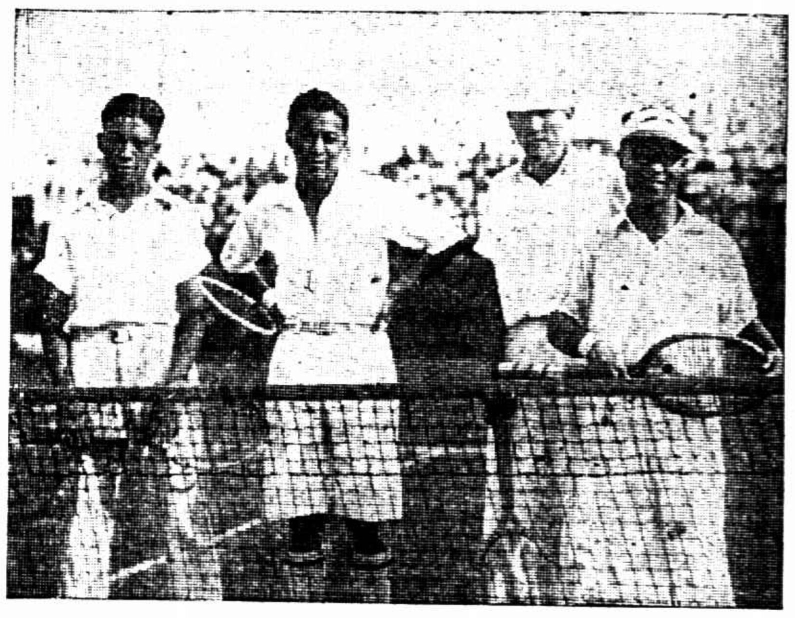

ⓑ選手四人合影「自右至左」華北代表薩本鐵高惠臣華東代表林寶華鄭兆佳

The first sectional double tennis match was held yesterday. ⓐ During the match. ⓑ A group photo of the selected players. (From right to left) Mr. Sa Pen-ti and Mr. Kuo Wai-chen, are representatives of North China Team. Mr. Ling Pao-hwa and Mr. Chen Tsao-jar, are representatives of Eastern China Team.

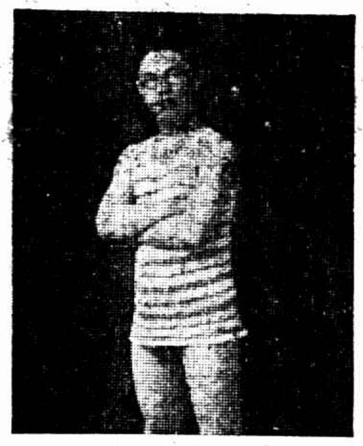

任倜之體魄 任君擅長體育現在青島憲兵第二團任職 布威贈

Mr Nin-ti's muscular beauty

藝術家蘇超羣與其夫人張君明女士新近回國 程夢醒贈

Mr. Su Tsao-jun, a n artist, and his wife.

阿特靈藥餅

拜耳大藥廠

安眠聖藥 穩妥靈效

BAYER

全球馳名

有利汽車公司
乘坐舒齊 價目便宜
電話一四一九〇號
浙江路小花園對面
日夜出租 新式快車

億太良記汽車公司
四馬路大新街五七號 自動電話 二一二〇二 四四九九 五二二九 九四九
◆新式汽車日夜出租◆紅色喜事轎車奉送紮彩◆

Conklin

康克令

謹防假冒 顧客注意

凡康克令筆者・請認明筆桿及筆尖筆夾上刻有西文康克令 Conklin 字樣者・方爲眞貨・稱者注意・康克令筆價目自來墨水筆每枝五元至六十元
活動鉛筆每枝二元至四十元
寫字檯筆座每只十二元至一百零五元
康克令筆顏色共八種黑色・白黑色・金黑色・紅黑色・桔紅色・翡翠色・寶藍色・綠色・
備有樣本 批發相宜

美國康克令廠 中國獨家經理 永安有限公司

南京路石路西

明華秋季大減價

念一天由夏歷七月十八日起 電話一六八五一

在此減價期內恰值運到大幇綢緞疋頭呢絨無不物美價廉現在秋風起矣 諸君添購單夾衣裳及定製西服幸勿失此良機 如蒙 惠顧無任歡迎

交秋後還魂大熱
當心疫癘
死了不易得棺材

本埠自交秋後、連日酷熱不止、熱度常有九十餘度、昨日尤甚、（天文台報告九十六度六）且悶熱無風、疫癘亦因此盛行、各會館各公所等製售之壽材、均購賣一空、某丙舍因缺乏施材、派員向各棺材店收買、僅得小棺材一具、

國民製糖公司近況
廠中重要職員一覽
九月一日開機試煉精糖

廠長顏子璋、（因事他適由黃芬圃代理）工務組長李斯克、副組長哈德門、事務組長黃芬圃、副組長黃伯度、工程課長曹銘先、副課長雷勗民、製造課長周大瑤、考工課長陳乃昌、副課長歐勛、總務課長林澄木、副課長歐劍邦、會計課長白育五、副課長龐則民、成本會計課長王苗夫、棧務課長許志丕、秘書趙義澄、稽核嚴直南、庶務魏杏林、查該廠近數日來日夜工作、趕造機件、務期於九月一日開機、試煉精糖、

日本籌備慶祝安迪生發明燈泡紀念

今年十月中旬、爲美國大發明家安迪生氏發明電燈之五十週紀念、日本全國將舉行盛大慶祝、現由十五個科學及實業團體組織一委員會、並已募集日金二十五萬元、作爲屆時慶祝及展覽之用、此次慶祝須歷數日、若東京大阪名古屋橫濱及其他實業大城同時均將加裝特別電燈、并擧一大球場、在夜間比賽足球、用安迪生電泡放光、更擬於帝國旅社及帝國劇場羅致全國著名演員、表演安迪生當時發明燈泡之經過、東京Toak無線電台又擬將電燈發達史於慶祝期內每日傳播、說明安迪生發明電燈於日本唯新有重大之關係、日本科學及實業團體、屆時並擬用海底電報祝賀安迪生氏、

王正廷來
接待威夫人
四國復牒
暫時不發表

王正廷昨晨七時許抵埠、十二時接見威爾遜夫人、今午王將假大華飯店設宴款待、

昨晚六時許、工商部長孔祥熙夫婦、在西愛咸斯路本宅、開茶話會、歡迎威夫人、

王正廷表示、關於撤消領事裁判權之英美法荷等四國復照、外部現正在開會討論、預備第三次通牒有關係之英美法荷那威巴西等六國、故對於彼等來照一層、俟三次通牒於下星期中發致各該國後、雙方再行約定日期同時公布、至此次四國覆牒態度非常優美、對於原則上均已表示贊同、

陳中孚鎮江來

江蘇省政府新任委員陳中孚、於昨日由鎮乘車抵滬、下榻於天文台路其戚鄭姓家、陳自調任蘇委後、主張力求增加全民生產力、及改良鄉村制、並悉該氏此次完全係料理個人私事、下禮拜二即行返鎮、出席省府會議、

名媛競賽訊
開幕展至本月底

此次新世界中西游藝會舉行之名媛競賽、截止昨日止、已有百六十餘閨秀題名候選、在最近二日加入者、即有百人之多、逆料八月三十一日候選截止之前、當有二百人加入、開幕日期亦已展緩至三十一日、其原因爲擴闢游戲∧及裝置云、聞此次加入者、頗多上海名望夙著之女子、如造幣廠廠長郭標君第三公子郭安慈女士、即爲第一個候選者、對於競賽、興趣甚濃、餘如盧濟瀛女士、潘志銓夫人、中國營業公司會計主任黃佩貞女士、譚雅聲夫人、駐意公使郭泰祺君小姐、譚葆慎夫人、黎寶駿夫人、李遂銀女士、亦均加入、頗有三四閨秀、誤認多投一紙提名券、多得一千票權、不無遺憾、其實提名券任投多少、票權仍是一千、所宜努力者、是在選舉票之加增耳、名媛競賽簡章、可向新世界中西游藝部辦事處索取、

救國會
從此休矣

市公安局偵緝隊奉上峰命令、於前日派偵探四名、至救國會內拘林培根等四人、均逃避未獲、玆聞林等被拘、實因舞弊公款及受某方賄金之故、目下潘公展已函辭救國會主席、秘書長等亦已不到會工作、於月底有結束之訊、

滬南煙兌業
定明日開會

滬南煙兌同業公會昨日通告同業、明日下午一時開會、討論組織評價委員會、以期規劃業務規則、統一售價、各同業須將入會願書隨填到會、

新寧紹修好
星期一開寧波

寧紹公司之新寧紹輪、月初入塢修理、復加油漆、定於星期一出塢、復駛滬甬、其修理時代理之甬興輪、則仍回走滬閩原線、同日開往福州、

導淮辦事處
設江海關監署內

國民政府導淮委員會、爲辦事便利起見、決在滬設立辦事處、假江海關監督公署二樓前關務署駐滬辦事處房屋、已雇匠裝修刷新、主體辦事人員、均已委定、俟副委員長陳其采自疾瘉返甲、即定期成立、

閩人今日開會
討論本省軍政事

旅滬福建同鄉、以朱毛共匪竄入腹地、本省軍事又有一番變化、而民政方面、亦有整理之必要、決定於今日下午二時假五馬路三山會館、召集會議、討論一切、

繆斌中止赴日

繆斌來滬、患有牙疾、曾至福田醫院治療、聞赴日考察之意打消、仍將返鎮供職、（日日社）

郭同昨晚北行

外交部派赴遼寧之郭同、於昨晚赴寧、決由津浦路轉北寧路出關、宣達中央意旨、

麥粉運單廢止
爲已有特稅稅票

上海縣政府昨奉蘇廳電、廢止機製麥粉稅單、原電云、上海縣長鑒、案奉財政部文代電開、查國內機製麥粉運銷各處、向例須在起運地點另用運單、以便沿途查驗、自本部征收機製麥粉特稅以來、各廠粉既持有特稅稅票、凡經過海常關局、即應憑此特稅稅票查驗放行、原用運單事實上已失効力、自應通令迅將此項運單概予廢止、惟遼寧吉林黑龍江三省倘未舉辦麥粉特稅、在該三省區域之內、除由各省運進麥粉概憑特稅稅票查驗、毋庸另給運單外、其起運麥粉應照約給發運單、俾便沿途各關卡查驗、但運至已辦麥粉特稅省區、各該關卡雖已查明運單、並應分飭商人向特稅局照章補繳特稅、以資協助、

市執委會
請撤懲胡適
制止黃炎培等活動

市執行委員會昨開第四十七次常會、討論事項、摘要如下、㊀三區黨部呈爲屬區第三次代表大會決議請轉呈中央咨國府令教育部將中國公學校長胡適撤職懲辦案、（議決）照轉呈中央、㊁三區黨部呈爲屬區第三次代表大會決議請轉呈中央嚴厲制止前省教育會學閥黃炎培等活動案、（議決）轉呈中央、

第一屆分區網球雙打賽
華東三對零破華北
錦標已在華東掌握中
今日混合與西青表演

第一屆全國分區網球之雙打賽、因華北代表高惠明身體違和、未克如期舉行、乃展延一日、於昨日午後四時、在中華網球場補行、前往參觀者甚踴躍、蓋均以欣賞南北球藝而去者、激戰結果、華東連勝三盤、全不費力、可稱一帆風順、從此華東對於全部錦標、已具十分把握、蓋後日之兩組單打、祇須獲得其一、即可攫得錦標、榮奏凱歌、其昨戰情形如下、

四時許、觀衆已陸續蒞至、高惠民・薩本鐵・鄭兆佳、亦均挾拍登場、高氏健康如初、惟精神略欠萎頓耳、俄而比賽之時間已至、林寶華遲遲未到、觀衆均心中焦急、疑有他故、有頃、方見林氏姍姍而來、蓋適因要公方蔵、急急馳至、已逾時三十分鐘矣、雙方略作試拍、以舒筋骼、旋即開始接觸、

□第一盤…六比四

裁判員徐振東、一聲號令、兩下抽拍相戰、高惠民首先發球、薩本鐵伏前以邊球壓迫、頗見順利、但未幾、即爲林寶華以反抽攫其左右、節節勝利、捷得二局、對方百般射擊、薩本鐵怒火中燒、恒以猛抽及滑球還擊、故成績亦有建樹、但終難超過林鄭之前、蓋林四面顧全、百無一失、而鄭亦小心翼翼、堅若金湯、對方無法可施、第一盤林鄭以六對四勝、

□第二盤…六比四

華東方面、既佔得優先權、於是林鄭精神格外煥發、鄭兆佳臂力堅勁、姿勢優美、其攔網平抽、一如林寶華、其球之出、低而且急、能使對方挽救莫及、此盤之首先兩局、又爲林鄭所有、高薩奮勇攻擊、亦得一局、但未幾、林鄭在猛烈揮拍之下、又以佔據第三局開矣、高薩乃努力追隨、勢若破竹、蓋斯時鄭兆佳忽心慌意亂、隙漏時呈、而薩則跳躍其間、倍見活潑、轉瞬間、二局全失、而成各三之平等、後幸極力鎮靜、方始恢復原狀、而以六對四居先焉、

□第三盤…六比三

高薩連失兩盤、形勢惡劣、高亦因病後初愈、臂間乏力、球勢軟弱、其發球時、常有野球逸出、致受損失、而林鄭二人、正當精強力壯、餘威可畏、高薩沒法、祗有死力拼鬭、雖亦常有出奇制勝、但終無濟於事、此盤林鄭又以六對三獲勝、結果華東以三對零獲得雙打之全勝、

今日之表演

今日下午三時、華東林寶華與華北高惠民配合、與西人青年會作表演賽、地點在中華網球場、西人青年會擬以網球名手之史蜜司・塔佛而斯・特克・及喀那凡路四人中遴選而出、故今日之賽、雖對於錦標毫無關係、而必有一番精美之表演也、門票售兩元與一元兩種、

文義勝愉快
中華網球會

文義網球隊、於昨日下午三時半與愉快交鋒於江灣路、共賽單打兩組、雙打三組、結果文義以八對五獲勝、其比數如下、

——單打——

黃子如（文）	對汪振時（愉）	六比一	六比一	
黃叔譽（文）	對倪光勳（愉）	二比六	一比六	

——雙打——

史友惠 姚元龍（文）	對洪丞德 倪光勳（愉）	三比六	六比三	七比五
葉益三 黃子如（文）	對曹魯伯 李叔明（愉）	六比三	六比四	六比三
王留生 陳吉祥（文）	對陳湘濤 汪振時（愉）	三比六	四比六	六比二

雙打網球
永康今日開賽

市一體育場雙打網球、長樂組昨日開賽、共交鋒三場、結果如下、

何春輝 倪繼祖 勝 王無塵 虞孟賢 六比四・四比六・六比一・

江天鵬 唐仲光 勝 張克明 劉荃洲 六比〇・七比五・

朱其清 袁士龍 勝 侯尚雄 孫頤清 六比三・六比〇・

今日比賽秩序

▲長樂組　四場

郭啓達 李重南 對 袁士龍 朱其清　上午十點

劉荃洲 張克明 對 何春輝 倪繼祖　上午十點

江天鵬 唐仲光 對 王無塵 虞孟賢　下午五點

錢中選 劉光美 對 侯尚雄 孫頤慶　下午五點

▲永康組　二場

趙慶祥 費淑方 對 方毓欽 陳金壽　上午八點

王亮 金洪馥 對 盧再興 王孟年　上午八點

中華網球會今日秩序

中華網球會、今日共有三組比賽、其中以中華對優游最有可觀、各組秩序如左、

㊀愉快與青年會……在愉快球場

㊁中華與優游……在優游球場

㊂飛鷗與文義……未定

中華棒球隊又告失利
麥令斯以十六對二勝

上海棒球聯賽之第二循環、於昨日下午三時半開始、地點在中華棒球場、中華隊輪及與麥令斯交鋒、中華鑒於迭遭失敗、昨日振作精神、調精軍出戰、崔燦鶴初爲擲手、繼充外場、由安原生替代、協力猛攻、無奈麥令斯鋒芒無比、實力堅强、無懈可擊、雙方激戰頗久、共打九個回合、結果中華隊以二對十六敗北、其每局比數如下、

隊名	㊀	㊁	㊂	㊃	㊄	㊅	㊆	㊇	㊈	總結
中華隊	〇	〇	二	〇	〇	〇	〇	〇	〇	二
麥令斯	五	二	二	一	二	〇	三	二		一六

籃球與小球

市一體育場、今日有籃球賽一場、小球賽六場、秩序如下、

▲籃球　體職與中西、上午六點三十分、

▲小足球　㊀市乙與星星乙、上午十點、㊁幼童與慈三、下午三點、㊂寰球與協進、同上、㊃市甲與滬星、下午四點、㊄醒華與燕䲹乙、同上、㊅勇毅與燕䲹甲、下午五點廿分、

▲昨日小球賽結果　㊀華勇勝協勇、二比〇、㊁鑑星勝幼兒、二比一、㊂精華勝勇星、一比〇、

智仁勇籃球勝浪浪

浪浪籃球隊、爲增進球藝起見、特約智仁勇體育會籃球隊、於昨日在南方中學作友誼比賽、智仁勇前鋒、楊祖蔚・梁夢山・劉榮忠・朱勝發等之圍籃、後衛馬秉璋・王章寶・石韻夫・等之守衛、均一氣呵成、無瑕可擊、浪浪亦係個中老手、時多精彩之表演、上半時智仁勇以二十對九佔先、下半時又以十二對六勝、總結果爲三十二比十五、

樂星小球勝黑樂育

北市樂星小球隊、成立以來、屢戰屢勝、本月二十三日、（星期五）假麥根操場、與黑樂育作友誼比賽、上半時二對〇、下半時一對〇、總結三對〇、樂星勝、

鐵光小球隊成立

鐵光小球會、於前星期日、假座青華中學、召集全體會員、開臨時會議、討論進行方法、並選職員、結果選得會長鄧鏗、書記兪幹事劉春濤、正副隊長、顧友善及沈瑞麟、隊員如下、江湧・周世良・朱筱紅・張汝發・吳頌魯・吳蓀夫・陳芳洲・馬俊勇・董學文・夏賢讓、該隊特請馬彝忠爲指導、歡迎滬上各隊與之比賽、通信處大通路斯文里四十五號、

香檳杯今日報名截止

上海跑馬總會同人俱樂部所發起之乒乓奮標香檳盃賽、將於九月一日起開始、加入者如金星大同天馬飛馬等共約六七隊、又奪得本屆通商盃錦標之儉德會、亦已參加、今日（廿五日）爲報名截止期、

青年會第三屆
公開游泳成績
個人第一葉貴洪
幼童第一甘華庭

四川路中國青年會公開游泳比賽、昨晚七時半在會內游泳池舉行、參觀者三百餘人、至十時半方告完畢、比賽員共有五十餘人、結果個人總分第一爲葉貴洪、獲得該會所贈銀盾一面、餘者成績亦有可觀、茲將各項成績錄后、

項目	第一名	第二名	成績
二十碼	李穆龍	梁國權	一〇・八秒
二十碼水底泳	胡民騰	陸士英	十六・三秒
六十碼	陳全玳	焦徵	四四・一秒
一百碼	李穆龍	聶光堯	一・二二・八秒
二百碼	陳全玳	榮貴洪	三・九・一秒
百碼胸泳	榮貴洪	胡民騰	一・卅二・八秒
百碼背泳	俞斌祺	榮貴洪	一・卅四・一秒
童子游泳			
二十碼	甘華庭	吳東	十三・二秒
廿碼背泳	甘華庭	李東	十七・四秒
花式跳水	梁國權	湯天雁	（第三名）周玄光
浮水比遠	潘超	袁桂華	四十四呎九吋
入水拾物	徐靜雲	尹楠	
總分	第一名	葉貴洪	十一分
	第二名	李穆龍 陳全玳	十分
童子總分	第一名	甘華庭	十分

厦門籃球賽
華年奪得思明盃

厦門二十四日下午八時電、全厦籃球思明盃比賽、二十四日華年與青年最後決賽華年勝、與賽共有六隊、

美國女游泳家
遊程十里得錦標

二十三日多倫杜電、前美國游泳推獨步之諾蘭賴女士、曾三次成立游泳之新紀錄、今日加入此間婦女游泳競標大會、參加者共四十五人、諾女士又得首選、遊程共十英里、得第一者可得獎洋一萬元、諾女士之喜可知也、第二者則爲秦華女士、此次佔前數名之選手、得參加八月廿八日舉行之十五英哩世界大游泳比賽、彼時之頭獎、將爲五萬元、今日之賽、預定池水須至少在法氏表五十八度、若不及此限度者則改期、參加游泳者、共代表十二國之國籍、

美國婦女網球大王
全軍覆沒

二十三日林山電、世界婦女網球第一人威爾斯氏、今日將美國全國婦女網球大王馬倫蘭夫人戰敗、自始至終、馬夫人不能得一次還手之機會、一上手之二場、即爲六—〇及六—〇、馬夫人亦爲不可多得之網球好手、美國除蘭倫女士外、須推其獨步、乃今日遭全軍覆沒之慘、觀衆莫不咄咄稱奇、馬夫人於昨日與英國網球好手納郤爾女士比賽時、曾獲得全勝、意者其今日之敗、或過勞所致、但以今日雙方之技術觀之、馬氏即不疲乏、恐未難支持也、

單打錦標屬馮錫康
虹口公園

虹口公園單打網球賽奪得決賽權者、爲馮錫康與郝節生二君、於星期六在虹口公園決賽、觀者甚衆、馮錫康以六比〇六比〇六比一勝郝節生、奪得錦標、滬上華人之在虹口公園舉行決賽者此爲第一度、

昨日放洋之留學生

赴美生

本屆吾國赴美學生、公私費計一百二十五人、內男生連清華留學生共百十四人、女生十一人、均於昨晨十一時乘大來洋行克利扶輪總統號放洋赴美、茲將詳細情形、分錄於后、

▲醫生之檢驗　前（二十三）日上午九時、赴美男女學生、齊集中國旅行社碼上、聽候總統號派來美國醫生檢驗、是否有腦膜炎發現、吾國醫生牛惠生亦至、共同辦理檢驗手續、至十一時左右告畢、

▲清華生先上輪　二十三日檢驗身體畢、清華學生蘇宗周等請中國旅行社何林一率領、至三馬路外灘碼頭、乘六時開之小輪往大輪、但以天氣太熱、僅少數人住輪、多數則仍登岸納涼、或往親戚家住宿、

▲旅行社照料週到　此次赴美學生、不論公費私費、均由中國旅行社辦理向大來購船票領派司及護照等、均先一日分給、所有行李三百餘件、亦由該社負責向大輪搬運、照料頗爲週到、故各生到船、一切已安排妥當矣、

▲上輪情形　清華生既於先一日上輪、自費生則於昨晨八時開之小輪渡往大輪、以便布置一切、逮九時半開之小輪、則僅有少數搭乘前往、九時四十五分、已全體登船、岸上殆無一人矣、

▲飛機歡送　十時半、小輪離開大輪、即啓碇、十時四十五分開駛、當啓碇時、交通部之滬蓉第一號飛機、來近輪之天空、翩翔歡送、飛上飛下凡三次、每次低時、離江面僅一丈、尙不及船身之高、送行者與留學生均拍手歡迎、飛翔環繞約一刻餘鐘始去、此爲中國留學生放洋飛機歡送之第一次、

▲赴美生統計　此次赴美留學生、除清華四十五人外、有金陵女子大學三人、北平女師大二人、中西女塾一人、神州女學一人、大夏大學一人、滬海商專一人、第一交大十八人、金陵大學九人、復旦大學八人、東吳大學七人、滬江大學四人、中央大學四人、暨南大學四人、燕京大學三人、南開大學三人、北京大學二人、持志大學一人、光華大學二人、約翰大學一人、福建協和大學二人、鷗州格致書院一人、開原中學一人、其他三人、

赴法生

昨日（二十四）法國郵船亞多斯號、Athos開往馬賽等處、吾國留法學生二十餘人、均乘是號出發、中自費者居多、金陵女子大學畢業生李灌珍女士及國民政府科員范中鋒、亦乘是輪赴法、

赴法研究實業化學

震旦大學學生鄭宗燮、於廿四日搭法郵亞島斯號放洋赴法、擬專究實業化學、兼考察法國造紙情形、爲期約八年、

廣肇女校風潮近訊

廣肇公所所創辦之廣肇女校、自民九成立以來、成績尙佳、最近聞該所董事溫宗堯、於八月九日之董事會議中、與其他董事通過全體教職員辭一案、該全體教職員以茲事關係全體名譽、昨日發表宣言、歷敘該校成立之經過、及溫宗堯所以欲解除全體教職員職務之內幕、請求各界公評、（國民社）

安徽公學起風波
旅滬青年學會欲接收
六十餘人結隊來

閘北中山路安徽旅滬公學、設立已多時、校長爲李振亞、並學生已達三百餘名、在兩星期前、忽有旅滬安徽青年學會向安徽教育廳呈控該校長、臚列數款、謂舞弊營私、教職員均無學識、貽誤子弟、以及內部設施種種之腐敗、請予查辦等情、安徽教育廳即派員會同上海縣教育局至該校徹查結果并無實據、旅滬青年學會終不滿、乃復以攻訐該校之文字遍發安徽旅滬各團體、李振亞因恐有意外發生、日前曾函請四區公安局派警保護、詎昨日下午三時許、李因事他出、突有類似學生之青年六十餘人分乘汽車、至該校、四十餘人着短服、其餘二十餘人西裝長衣不等、先將校役捆綁、聲勢洶洶、謂李校長把持學校、教職員等與李貫通一氣、以致校務腐敗、我等今日特來接收、言畢、勒令學生教職員等迅行離校並令庶務與彌嘉將校務移交、又在校內張貼標語上書打倒李振亞剷除李振亞等句、該校小學部方於上星期一開學、中學部則尙未開學、校中學生僅百餘人、當時與教職員等都此情形、咸生驚恐、旋由華南大學學生兼該校教員李森輝出而答話、謂本校苟有不良之點、亟可呈請教育廳查辦、今日暫請退去、衆人不待李君言畢、即眦目大譁、幾與某教職員用武、李君見事急、即奔赴四區公安局中山路派出所報告、當由該所派武裝警士十餘名到校彈壓、衆人入晚不去、聲言誓必接收學校、李君乃復投四區總署報告、斬區長乃令加派長警保護該校、李君復連夜赴教育局請核辦、

南洋煙廠案內受傷之容曉堂

南洋煙廠糾紛案內容曉堂被毆入院後、經醫生調治、昨日始稍能言語、查容係粵人、年四十八歲、有二子一妻、家貧如洗、服務南洋公司業經八年、人尙勤愼、

朱甘霖
入臨時法院
任民庭推事

朱甘霖、號左泉、安徽婺源縣人、前任鄞縣地方審民庭長十餘年、現奉上海臨時法院委任民庭推事、已於昨日視事、

學校日記

▲南洋商業英文夜校　大東門外關基橋六十七號南洋商業英文夜校、設有英文專修科、英文商業科、英文簿記會計科、英文法政及外交等科、准於八月二十九號開學、

▲且華中學　嘉興路且華中學、本學期又增聘教員添設科目、日夜二部、均定於九月二日開學、

▲中國女體專　閘北寶業路中國女子體育專門學校暑期學校、本星期日從事結束、下學期轉學入學者、十居八九、聞該校已由董事會具呈呈請立案、秋季開學訂九月一日、教授除原有江季子、傅彥長、許開父、[illegible]吳德等外、新聘孫一鳴任教務主任、蔡西民女士、舞蹈主任、俞亦陶女士、鋼琴教授、

來函

頃閱本日報載「海員工會發生風潮」一則、諸多失實、不勝詫異、查該案係本會整委王永盛即王彼聘湯霧洗勾結買辦摧殘工友搗亂分會、事經本會指整各委呈請中央查辦王氏知罪潛竄、希圖狡賴、本會現奉中央訓練部訓令第二〇三號抄發該案原呈令仰査核辦理、本會經將王氏罪迹及該案底蘊呈復中央、并對特派調查員吳錦章朱霞生說明、逆允照實轉陳、乃事實與報載不符、特請貴報更正、免淆視聽、中華海員工業聯合總會整理委員會

空中旅行

既省時間且壯遊覽　座位舒適起落穩便

飛行時間　上海上午七時起飛　南京八時五十分到　南京上午九時起飛　上海十時五十分到

售票地點　上海[illegible]　南京城內常府街[illegible]

票價　每位三十六元先期訂購　八月二十六日起減收半價一個月

詳細章程請向售票地點索閱

交通部滬蓉航空線管理處啓

欲讀英文者鑒

富有經驗之英國教師以英文課程教授中國學生學費從廉該教師不諳華語教授時悉用英語如欲學者請移玉至靜安寺路二百十一號樓上

刼車何多 汽車行何法防之？

軍警團捕獲七匪 供認欲至曹家渡行刼

▼利利・・・・四〇八一

昨午十二時、同孚路利利汽車公司、來一身着黑色綢紗長衫之男子、欲租汽車一輛赴曹家渡、當由汽車夫揚州人仇元子駕駛四〇八一號車出發、車抵大西路僻靜處、其人喝令停車、路旁忽又發現七人、一執手鎗、向車夫恐嚇、勒令下車、用蔴繩捆綁、拽至附近凱旋路惇信路交叉處、投於路旁草浜中、斯時適有滬西徐家匯陶家宅陶明卿家之傭夫經過、瞥見匪徒恐嚇情形、亟返家報告于陶、陶係淞滬保衛團第十三支團義務團員、隨即轉報隊長、率領團員前往捕拿、匪即開槍拒捕、團員還擊、格鬭多時、匪勢不支、一匪兩足且各中一彈、但仍負痛而逃、後經擒獲四匪、徐匯駐軍聞得槍聲、由徐營長率隊到來、又截獲兩匪、六區二分所聞訊、亦由徐巡官督率長警到來、同時法華鄉派出所李巡長及六區公安局段區長聞警、相繼趕至、會合兜拿、槍傷之匪、被李巡長拘獲、另獲嫌疑犯一名、租車之匪卒被逸去、所獲八人連同仇元、當由徐巡官帶所、詰悉姓名如下、㊀張金泰、廿五歲、寧波人、住楊樹浦平涼路、㊁吳樹德、三十二歲、山東人、住浦東陸家宅、㊂孫小六子、二十歲、泗陽人、住楊樹浦、洋布局工人、㊃王小四子、廿一歲、清江人、住虹口五洲路、㊄錢鳳生、三十六歲、泰州人、住五洲路、㊅葉德勝、廿七歲、清江人、(身上抄出手槍一支)㊆丁兆祥、(即傷者)三十歲、山東滕縣人、住虹口小菜場、嫌疑犯名呂宏立、廿四歲、淮城人、住虹橋路、各匪供詞異常閃爍、僅承認圖赴曹家渡搶刦某紗廠發工資之款、嫌疑犯呂宏立供在膠州路襲興廠作工、係被誤拘、旋由東亞文書院保釋、並據各匪供、在逃之匪名王阿林(即租車者)今日此事實由王起意云云、所長即飭解公安局[illegible]、晚間已被捕房[illegible]

▼福州・・・・九〇四二

福州路福州汽車公司、前晚十時二十分、來顧客四人、三男一女、一衣藍色長衫、派拉麥草帽、一穿白香雲紗長衫、禿頭、一衣西裝、年齡均在二十七八左右、女衣黑色旗袍、年約廿二三、當由藍衣者至租車處、自稱姓趙、欲租車兜風、帳房即指定一蓬式汽車、租界照會爲九〇四二號、派車夫寧波人鄔丙才駕駛而出、西裝者坐於前面司機之旁、命車夫向西區兜風、車夫即開動馬達、沿四馬路向西至西藏路、折北抵新世界、再轉灣沿靜安寺路朝西、過靜安寺折北、沿愚園路一直向西、過花園飯店約半里許、車抵林肯路、西裝人命車夫轉灣入林肯路向南、車行不數十武、其人又向車夫云、我欲小便、速將車停下、詎車停後、後面兩人即從女客身畔摸出手槍二支、下車向車夫恐嚇、命將車燈熄滅、並將其拖下、挾行至路旁荒地中、西裝人乃駕駛該汽車、同女向南疾駛而去、該車夫被兩人監視歷一小時之久、西裝人忽又將車開回、揿喇叭三響、監視車夫之二人聞聲、始放車夫、並給以大洋一元、去係小帳、二人乃登車向北疾駛而去、時在昨晨二時許、車夫脫險後、即步行至巴黎花園飯店、借電話通知公司、經派車前往接該車夫同至靜安寺捕房報告、直至今晨一時、該號汽車仍無下落、

船夥死後半年 其母突然起訴

烏山船戶王善元、雇夥宋關福、於今年正月十三日暴斃、王即買棺將宋收殮、棺厝白蓮涇義塚地、迄今已半載餘、現忽有屍母出面投地方法院控告、謂乃子遭王毆傷致死、法院將王拘獲、訊據供稱、實係病斃、法院遂諭王交保、候開棺相驗、昨日王已將屍棺舁抬院、即奉劉檢察官諭將屍棺置在法醫檢驗所、候星期一由法醫開棺檢驗、

航運煙土 四蒲包

一千八百餘兩

浦東白蓮涇地方市公安局水巡隊分隊試用巡官賈曾榮、據線人密報、謂現有航船一隻、內中夾帶大批煙土、販往某處等情、當於前晚九時許、督同巡長等、分乘舢板駛往周家渡附近浦面、瞭見航船一艘、從北面駛來、線人指明即是該船、乃即換乘巡輪追趕、直至沙港地方、始行截獲、立即上船檢查、在其船首上面發現蒲包四隻、內裝煙土三十五包、約計重量一千八百六十餘兩、當場拘獲帶土之朱維郎一名、連同煙土、併帶分隊、略詰數語、即送總隊、據朱供、四十五歲、崇明人、此項蒲包物件係由友人王金生託我代帶至蘇州地方、實不知中有煙土、隊長據供、令解市公安局第三科訊究

大力士 徒有其名

經不起拳師一擊

有綽號岱山虎(即大力士)者、向住南市十六舖、數日前因與李某因債務關係、將李毆辱受傷、現已傷愈、但李心不甘服、昨日聘得拳師周某、至岱山虎處理論、雙方言明打死不償命、並約先在小東門外某菜館同桌吃飽、食後、即下樓至十六舖華法交界馬路中、動手比武、先由岱山虎舉拳向周姓拳師連擊兩拳、繼由周向岱山虎舉手一拳、而岱竟不支、即跌臥倒地、身受重傷、後巡捕到場、周已逃去、當由岱之友人車送赴醫院求治、

銅匠兼做醫生 誤人生命

祖爲孫兒去拚命 面如土色

住居閘北南星路時昌里之菜販阜寧人朱龍泰、五十二歲、其子阿生、去歲娶陳氏爲妻、已生一子、取名金子、秖十月、近忽患病、朱愛孫心切、倩人延寓姚家石橋興隆里八號之銅匠南京人宋如意診治、奈宋不學無術、切脈後、斷爲驚風、先以薑水在該孩腹部摩擦、繼取數寸長之針、在孩之太陽穴連刺二下、乃曰、明日如稍有起色、可保無恙、詎當晚該孩即氣息僅屬、移時、體冷如冰、手足麻木、延至十二時畢命、朱以實被宋醫死、乃前往與宋拚命互扭、詎不知如何、宋忽倒地、面如土色、當由崗警到來、車送宋往普善醫院診治、一面報告四區總署、飭警帶同地保、前往查勘一過、並將朱龍泰拘所、轉解司法科核辦、

辦理新大明案 不給足律師辦公費 羅傑控告楊在田

尚差六千五百兩 候補傳人證再訊

新大明案發生後、交涉經年、船貨損失始得日人賠償、而生命之損失迄猶遷延未決、當時代表大通輪船公司向日方辦理該項交涉者、爲美籍律師羅傑及華籍律師楊敬斌等、羅傑律師於得到四萬兩之辦公費後、以尚不足、具狀臨時法院、控告大通公司經理楊在田不給辦公費等情、昨晨由郭懷璞推事開庭集訊、被告亦延詹紀鳳等兩律師代辯、先由羅傑律師陳述起訴意旨、繼而詹律師辯稱、律師辦公費向有規定、每一審不得超過一千五百元、原告今所要求之數、核與被告所得賠償之數已達四分之一、被告委託原告辦理該案、第一次所訂契約載明將來酬報爲被告收到之數百分之二十、尚屬公允、不意原告辦理該案、中途忽欲解約、被告則因若易生手、恐於進行不無妨礙、祇得曲徇原告要求、更訂契約、將酬報增至百分之二十五分、此種契約能否發生效力、實大有研究之餘地、而何以中途改變契約、增加酬報、應令原告解釋證明云云、羅傑律師遂即答辯、謂新大明案發生時、中外屬目、所組之仲裁會、係經英美日等各國人士合組、辦理該案非常困難、當時開會多至十五次、敝律師進狀有七紙之多、其辯論書達三十六版之鉅、而仲裁結果、對於要求賠償之貨款、雖[illegible]駁斥、然其他部份則均勝訴、嗣復一再奔走交涉、仍得賠償貨物損失二萬元、但據調查所得、該項貨物損失並未給與各貨主、乃被告於今年四月間得到賠款後、僅付給敝律師四萬元、核與其所得之數尚差六千五百兩、至第二次之契約增加五釐、其中二釐半係給所聘專家顧問之款、因該案係航攻、須專家辦理、尚有二釐半則給與楊景斌中文繙譯爲酬報云云、此至、詹律師請求法庭補傳楊景斌等到案、郭推事爲求明瞭事實起見、允准被告所請、諭本案改期、候傳人證到案再訊、

流氓藉端索詐 報警被毆

住閘北中山路之泰州人趙長海、前日至太陽廟榮祥里友人潘錦章處索討會洋、潘適不在、乃與潘妻曹氏略作閒談、忽有附近流氓王玉富、王喜子、王玉文、桂良成、滕加林等到來、將門關閉、強指趙與曹氏有姦情、向趙敲詐洋二十元、趙無奈允之、約若輩至其家去取、趙始得出外、當即密報四區公安局報告、派警將滕加林拘獲、解送公安局、不料其餘之王玉富等四人以趙非但不允交洋、反報警局、恨之、昨日相率至趙家、將趙痛毆、令即交出卅元、否則置之死地、趙哀求得免、於是復報四區、請求迅將王等拘案訊辦、

偽鈔機關 閘北破獲

拘去四人

昨日上午十一時、閘北偵緝隊領班王世福、偕同法捕房華探鄒榮生、帶領行使偽票犯劉俊公、薛德明、投四區總署報稱、有偽鈔機關在本轄境內、請派警協緝、當飭警會同前往南星路一二六號、拘獲南京人陳士富・陳士懷・干氏・陳干氏等四名口、抄出中國銀行五元偽票一張、及切票機一架、一併帶所、署長略詢一過、即交來探帶回、歸案訊辦

西華德路盜刦

昨晨七時許、西華德路四七號某姓家、突來盜匪數人、均執手鎗、封去銀洋衣飾、洋二千餘元、

形形色色

◆納涼流血◆ 住居岳州路二百廿八號之楊阿二與朱紀郎、前晚同在周家嘴路長壽里弄內納涼、不知因何、彼此口角起釁、被楊用利斧將朱身腿各部砍傷、當經包探採振齊查見、將傷者送醫院醫治、並將楊阿二拘入哈爾濱捕房

◆溺斃免驗◆ 船戶王根福、前日在浦東高橋船過行走、一失足墮入浦中、當遭滅頂、當時打撈無着、昨晨潮退、發現屍體在灘邊、當由地保投[illegible]請[illegible]驗、而屍兄王妙發亦投案聲稱、死者係胞弟、今年四十二歲、實係自己失足落浦溺斃、要求免驗、案諭准之、命速從收殮、

◆觸電身死◆ 福煦路南成都路口一百六十四號德泰電器公司、係林阿根所開、有學徒名龔殿珠者、江北人、十六歲、於昨晨一時許、因在店中幫同裝修電燈、突然觸電身死、

◆查見迷路◆ 本地女孩張根弟、祇五歲、前日由家出外、旋在小南門外水神閣迷路、由該處崗警查見、帶回一區二分所、候牌示召領、附記該孩服式如下、身穿洋布衫褲、脚上無襪、頭髮已剪、

◆禍從天降◆ 北四川路五十三號四層樓上日人所辦之角吉洋行學習生周棣橋、昨日上午九時許、因天氣悶熱、遂將該樓之西窗打開、以通空氣、詎料其中有一扇業已損壞、經該練習生猛力一推、遂由四層樓上墜下、適一在天津路福康里十二號某洋貨字號內爲夥友之施金保行經該處、以致將天靈蓋打破、血流如注、旋由一華捕到來、雇車送至仁濟醫院求治、

◆擒獲五盜◆ 昨日上午九時許、有盜匪三名在閘北恆通路圖刦、被偵緝隊拘獲、在一盜身上抄出實彈手鎗一支、旋又續獲兩盜、聞尚有餘黨、今日續往捕拿、

于潤生 決即日到京

交通部無線電管理處長于潤生、茲以前任首都電話陳局長因病急於交卸、交通部電催于氏即日赴京就職、于氏決定於今晚或明晨首途赴京、此間職務、在新任未接事以前、暫由工務主任朱其清君代理、

國貨運動 第二屆定期

國慶節前後

本市第二屆國貨運動宣傳周、原定於七月間舉行、因值西湖博覽會開幕期內、各國貨工廠人員在杭參加、勢難兼顧、經社會局局務會議議決、展緩二個月、定於十月七日至十三日國慶前後舉行、聞已由該局召集各機關各團體代表會議多次、磋商進行、

小消息

▲天文台報告、昨日天陰、氣候甚熱、有雷雨暴風之兆、沿海岸有變風、旋風在琉球南部、最高溫度爲九六・三、最低爲七七・七、預測今日大晴、日出後天氣酷熱、季風漸由東南至西南方、氣[illegible]如常、

▲商整會昨電外交部、請制止英商瑞鎔造船廠任宜昌添設分廠、

▲江灣時疫醫院係上海西華德路亨利主人王漢禮君暨朱子璧・顧蝶玉、少雪士張心良・魏兆楨・朱鶴生・倪拓香・王畹三・金秉章陸、諸慈善家所合組、施診給藥、不取分文、昨該院醫主任鄭希齊駐院醫生鄭頌華・汪靜貞將醫治情形報告衛生局如下、(八月六號至廿一號)、共計門診一千一百廿八人、注射預防四百五十八人、[illegible]疾一百五十八人、霍亂念六人、其他病症者四百餘人、

醫院登記 限期又將屆

市衛生局以醫院登記令市內各醫院[illegible]文云、茲令限期已屆、該院尚未呈請註冊、殊屬不合、茲特寬限一月、仰即於八月二十一日以前填就聲請書送局呈請註冊、逾期即以不合定章論、勒令停閉、

新新公司 秋季大減價 廿一天

◀陽歷八月廿二日起▶

注意

◎削本競賣◎以酬主顧◎

綢緞照碼八五折　雲紗拷綢削本賤賣　各式衣料萬餘件　華而紗旗袍料一元　毛葛旗袍料二元　巴黎緞旗袍料一元五

各種羽紗旗袍料一元　點星毛巾呢旗袍料一元五　印花綢旗袍料八角　各式毛巾布旗袍料一元　絲織羅旗袍料一元五　雨衣照碼三折

各種新式燈罩八折　老牌燈泡每元四只　六常老牌熨斗四元〇五

存貨如山削本競賣　名目繁多不能盡錄　如蒙惠顧無任歡迎

◎四樓特設大廉價部◎

啞戀案上訴開審

律師辯護約分四點

斷無智能完備者反爲啞吧所誘……縱認爲和誘刑法亦無懲罰明文

啞吧林吉姆、與女學生吳愛容戀愛、爲其母吳郭氏以刑事告訴於地方法院 處林吉姆徒刑二月緩刑、乃吳愛容戀林情切、投奔婦女協會、請求救濟、予以婚姻絕對自由、並不服地方法院判決、與林同延伍澄宇律師、向蘇州高等法院上訴、寓閶外三新旅館廿三號、昨日上午十時法院開庭審理、訊問詳情、紀之如次、

一對情人的供詞

昨由庭長彭啓在第二刑庭審理、檢察官鍾尙斌、先訊林吉姆、林不能言、供詞以筆代之、林謂對與吳戀愛事、完全承認、惟並非向吳求愛、且在此青天白日社交公開之時、想不致觸犯法律之故、而吳之脫離家庭、蓋由於不堪其母吳郭氏之壓迫所致、嗣訊吳愛容、問・幾歲、答・十九歲、問・那裏人、答・廣東中山人、問・家住那裏、答・上海虬江路義品里九號、問・何以要上訴、答・不服上海地方院之判處林吉姆徒刑、因爲是我去愛他的、並非他來向我引誘的、問・上海地方法院所判林吉姆是和誘罪、如果是你並不想愛他、而他向你引誘的、那是略誘了、和誘是無論你去愛他、他來愛你、凡是在女子二十歲以內的相愛、總稱和誘、上海地方法院因林吉姆是啞子、所以判他徒刑二月、是不差的、你與林吉姆是幾時認識的、答・好久了、問・幾時戀愛起的、答・去年、問・你願意嫁林吉姆嗎、答・我願意、問・你母親意中如何、答・起先不肯、現在也願意了、問・你不服上海地方法院的判決、是誤解法律之故、答・現在三民主義、男女軋朋友是平常的事、不能作爲犯法、問・三民主義是一種主義、並不是法、你可去看法律書、凡拐逃二十歲以內的女子、是妨害家庭自由、因爲女子在二十歲以內智識尙薄弱、家庭裏尙有監督權、林吉姆把你脫離了家庭、是妨害你們家庭、這是法律如此、沒有法子想的、訊畢、命退坐一旁、

檢察官論告意見

檢察官鍾尙斌遂起論告、略謂本案被上訴人吳郭氏並未到庭、上訴人林吉姆和誘未滿二十歲之少女、實犯刑律第二百五十七條之罪、應請庭上秉公判決、

伍澄宇律師辯護

伍澄宇律師辯護之意見、約分四點、㊀智識上不能認林吉姆優於吳愛容、一則依法律原理、照新刑律、從前不限年齡、凡和誘皆有罪、自國民政府刑法頒布、於現代婦女教育已普及、故二五七條、限於未滿年歲、可知立法原則、全在教育上之智識、斷未有智識完全、技能完備者、受不完全之啞吧所誘、依二五七條第二項、係姦淫而爲前項和誘者始成立、並非單純姦淫、即爲和誘、要以是否爲和誘爲前提、若非和誘而姦淫、乃係成立和姦而非和誘、本案縱認爲和誘、而刑法亦無懲罰明文、㊂被誘者之犯罪、無從證明、既有吳愛容到庭供明、係非上訴人帶往旅館、乃係吳愛容所邀其保護、如此事實、認爲和誘林則有之、認林和誘吳則大錯、譬如林吉姆之母訴吳愛容誘林、則又將如何、是犯罪之被誘人、既不分明、不能強指上訴人爲犯[illegible]、㊃本案刑法懲罰目的、在保護有親權之監督權行使、而上訴人林吉姆與吳愛容、其動機意思、全在婚姻、觀其兩方情書可知、且兩人來往、又向爲吳郭氏所知、犯罪以故意之行爲爲本位、且須有認識、不違背他人本意者、始以故意論、此爲刑法二六條所明示、上訴人之意思、在與吳爲友爲戀、並無犯罪之故意、可以證明、若[illegible]認定犯罪、以後青年男女、未滿二十歲者、各須取得本人父母之許可證書、方能來往、否則動輒得罪矣、毋乃大謬、以上略述理由、皆足見原判失當、但本案或有不明者、以爲對於親權人不予尊重、及男女戀姦而風化有關、則本律師認此案在風化上、尙有一個問題、即吳愛容自認已與林吉姆戀姦、從一而終、則亦足矯近日男女婚姻自由之朝秦暮楚者、可以矜式也、故請求撤銷原判、維持上訴人之名譽、及使其婚姻不因而受刑事之拘束、至此、庭長宣告退庭、定於二十八日宣判、

寶山縣

鐐釘髮妻案

—兩起— 防逃惡法

一候續審一判罰

泰州人任得洪、二十八歲、任以撐船爲業、住居楊行西市、於本年陰曆四月間、憑媒娶同鄉以販水菓爲業楊文華之女爲室、楊氏十八歲、過門後、夫婦不睦、楊氏屢爲任毆打、因此迭次私回母家、陰曆本月初八日、楊氏又被毆打、逃至南翔親戚家中、至十四日、任適撐船至羅店、經任將船撐回楊行、當晚九時許、楊文華將楊氏送至羅店、十五日即邀同胞兄任得才、友人小皮匠王榮國小鐵匠等、帮同將氏強行在船中按住、用鐐將雙足釘牢、當釘鐐時、船底鑿穿一洞、致船沉沒河中、楊氏以失卻自由、幾遭滅頂、此事於前日經楊行公安分局查悉、即將任得洪任得才王榮國三人拘獲、一併解送寶山縣公安局轉解寶山縣政府、昨經開庭訊理、被告等全不承認、承審員諭將楊氏當庭開鐐、交其父暫領回家、並將被告等發押、聽候拘拿小鐵匠到案併究、

寶山縣盛橋北川沙人趙文祥、二十四歲、業漆匠、前曾投寶山縣政府控其妻朱小妹與在吳淞淞興路某魚行爲夥友之甘小蘭借屋和姦、於舊歷七月初二日經寶山縣政府訊理、判處朱小妹徒刑八月緩刑等情、曾紀本報、朱小妹於審結後、隨夫回家、夫婦和好如初、不意其姑趙陳氏深恐其媳又復乘機逃走、遂起意至鐵舖定製重二十餘斤之鐵鐐一付、於十二日下午五時許、與趙將小妹雙手反縛、按於地上、踏住頭髮、鐐釘雙足、事被小妹之母朱趙氏得悉、因於前日報告該鄉保衛團所、將趙陳氏趙文祥拘解寶山縣公安局轉報該處第四公安分局第一分所、轉解寶山縣政府、昨日開庭審訊之下、判決趙陳氏趙文祥二人各罰二十元、當庭將朱小妹開鐐、諭令隨夫回家、

少女賣蘆粟失踪

一捆售一元…根據片言扭控

浦東塘橋朱家宅婦人朱張氏之女朱鳳英、十七歲、前日捐蘆粟一捆出外售賣、詎竟不歸、迨翌日該氏自己出外售賣、忽有顧根林謂、昨有一少女、一捆蘆粟賣洋一元、是爾女否、恐怕吞小利失大財呢、該氏以語中有骨、亟詢問之、顧云、昨日以一元買蘆粟者、是周小發、該氏遂鳴警將顧拘入三區三分所、由顧指拘周到案、訊不承認、昨解地方法院訊究

新新跳舞場

禮聘新從歐洲來中四舞星專擅滑稽跳舞處處令人發笑準星期六晚獻技更蒙鶯鶯樂社到場奏技助興尤屬機會難得小舞星僅留滬數日爲優待舞客起見不收入場券幸勿交臂失之

並悉本居宣傳計劃、較前擴大、一切設施、均在積極籌備中、

六機關籌備 歡迎菲議長

菲列濱代理議長奧斯門定二十七日乘傑克遜總統號來滬、外交部長王正廷工商部長孔祥熙二氏發起聯合本埠各機關於二十七日中午在大華飯店歡宴奧氏、昨下午五時、本埠外交部駐滬辦事處工商部駐滬辦事處會同警備司令部市政府交涉公署江海監督署六機關、各派員會商籌備歡迎事宜、

牛莊漢口 亦防上海疫

駐滬領事團、接牛莊漢口來電、兩地海關、亦因上海虎疫猖獗、下令防疫、凡滬輪進口、均照海關防疫章程、施行檢疫手續、昨已由領團通知各國輪船公司遵照矣、

會丈局 仍暫緩移交

上海會丈局劃歸上海特別市政府接收管理問題、前經行政院訓令市政府、以該事須歸裁撤交涉署善後辦法案內辦理、故令暫緩移交、嗣後張市長又呈請外交部、迅令該局剋日移交、當經蔣主席令交行政院妥擬辦法、結果決定仍照外交部前訂方針辦理、暫緩移交、

各場行市

匯平拆緊

▲洋釐　昨（二十四日）早市、已見平穩、交易尚屬不少、各銀行互市做開五六十萬、票貼款項四五十萬、同業中進出平常、而各埠來往亦稀、故人心平定、早市計做七錢一分九釐、午後市爲七錢一分八釐五毫、比較前午毛略由四兩二錢加至四兩九錢、此時小去七毫半、拆兌行情、成交小洋一千二百十二角半、銅元二百九十八千七百文、江南小洋又加二釐五毫、上午六錢二分七釐五毫、下午六錢二分二釐、銅元衍去一千五百文、計大錢四百十六千文、衣牌二千九百八十九文、角坯二百四十六文、貼水五十三文。

▲銀拆　昨爲星期六、各銀行辦公半天、所有進出款項、尚屬不少、票據交割要甚繁、各莊收解亦屬活動、於是銀根轉緊、乃拆息略堅、早市計爲二錢一分、轉帳二錢一分、午後計爲一錢九分、比較前日好一分、銀行掛牌八分。

外匯略佳

昨適星期六、銀行半日辦公、至于外匯、自晨間掛價、僅日金加一二五、計一八錢一分八七五、印度減二五、計一百五十八羅比、大條復縮、匯兌略升、又印度未更、仍計五十五羅比六八七五、惟當日念元頭及大阪滙兌、似稍上升、而本埠銀行交易、尚屬不寂、但無鉅額出入、市況較前大略佳、計先令由各銀行兌至先令結〇六二五、東如台灣三井朝鮮安達佳友等、均稍售出、又華商銀行、亦有賣出、又正金日金一百萬元、亦出數十萬元、銀行相成交十餘萬磅、華商進出鮮淺、而標金亦屬清淡、故人心似堅。

▲英匯　內盤和平、價〇六二五上下、交易清閒、惟銀行對做者不寂、上午八月份出價二仙令四辦士六八七五、九月份四辦士十六八七五、十月四辦士八七五、十二月五辦士二五、進價照加〇六二五、麥加利出大通進對做十二月份五辦士一二五、又興三井華比對做十月四辦士八七五、約計十萬磅、正金出十一月五千、價五辦士、麥行與匯豐互做八月一萬、價四辦士一二五、匯豐與三井對做明年三月期一萬、價五辦士三一二五、午收八月出價、仍爲四辦士六二五、進價一八七五。

▲美匯　內盤頗平、只有〇六二五伸縮、交易沈寂、上午八月份出價五十七元八一二五、九月份五十七元九三七五、十月五十八元〇三一二五、十二月五十八元八一二五、華比售與匯豐本月五萬元、價五十七元八一二五、午收八月出價五十七元八一二五、入價五十七元九三七五、十二月出價五十八元七五、進價五十九元。

▲東匯　內盤趨勢堅挺、惟然特殊升降、午日間只有一八七五上落、華商會購結一百餘萬元、以後條子、上午十二月出價八〇六二五、進價八〇五佳友工商出十一月十萬元、價八〇八七五、台灣出十月五萬元、價八〇七五、三井出五萬元、同價、正金花旗進十萬元、價八〇七五、又進十二月十五萬元、價八〇六八七五、麥加利出十萬元、八〇七五、安達出十萬元、同價、台灣出近期五萬元、價八〇八七五、故金價漲至九十五兩關口、以後交易不爽、惟市面堅俏、乃金業中因套頭不甚划算、故存觀望。

大條回縮

昨據倫敦電訊、大條銀近期回縮二二五、爲二十四辦士三一二五、（合英金二先令四辦士七五）遠期亦縮二二五、爲二十四辦士四三七五、中國售出、交易稀少、市況平平、又美銀價亦已回落二五、爲五角二分六二五、英對美加〇三一二五、爲四元八角四分三十二份之二五、美對英勿更、仍爲四元八角四分七五、日美升〇六二五、爲四十六元六八七五、日英仍爲一先令十一辦士一二五、倫滬先令加長〇六二五、爲二先令四辦士八七五、又當日午前十一點四十分路透電到、均已回上、計日美高〇六二五、爲四十六元六二五、日英大〇三一二五、爲一先令十一辦士〇六二五、又九點三十分電通社來、近期日美出價升〇六二五、爲四十六元六二五、進價勿動、爲四十六元六八七五、日英出入價均加〇三一二五、爲一先令十一辦士〇六二五至〇九三七五、遠期日美出入價均高〇六二五、爲四十七元三七五至五、日英出入價均無上落、爲一先令十一辦士四三七五至五、十點鐘來電勿更、至十一點四十五分來電、近期日美進價大〇六二五、日英進價加〇三一二五。

債市清閒

昨債市仍清淡、期貨成交總額共二百四十二萬五千元、內善後六十四萬元、整六五十九萬五千元、九六四十萬〇五千元、續債三十一萬元、續二五二十萬〇五千元、金長十四萬五千元、七長十二萬元、現市交易寥寥、計善後七千元、餘均無市、至各債市價、以人心堅定、略復微勢、但其趨勢、殊爲平和、計其差額、亦屬至微、但以買方堅勢、似較優勝、故各債比前一律續大二角至四五角不等、如金長九六續二五近遠期均大二角、續價七長各月平均亦好三角、善後約漲。

金市平庸

昨二十四日金市、初盤上漲、惟中日間狀況甚爲平庸、同業中買賣並無大批之數量、而匯票略形起色、人心亦漸堅、英倫銀條已縮八分之一、匯兌日本則加十六分一、故十月份標金開價八[illegible]

粉麥堅昂

▲標粉　昨日大幣大近遠期麥粉漲一毫至一分、現貨看漲大票亦漲六角半、近期亦[illegible]

▲標麥　昨日上午標麥開盤、一以外麥報好、二以交戶抵補甚勤、有此兩種關係、故市各月份均比上日好起一分、午後開盤、多方忽有回出、市勢不頗堅昂也、今將收市之價列下、八月份爲四兩二錢、九月份爲四兩三錢八分、十月份爲四兩五錢六分、十一月份爲四兩六錢七分、十二月份爲四兩[illegible]

▲現麥　昨日到源尚可、廠需亦眞共開三千餘包、由福新等廠買進、價較上日好起一些、茲將行情列下、臨淮關四兩三錢七分、管店四兩二錢六分至三錢四分、南宿州四兩三錢六分、柘皋四兩二錢八分、蚌埠四兩三錢一分、徐州四兩三錢二分、安慶四兩三錢二分。

棉市平平

昨（廿四日）紐約市、參差不定、蓋旱區無雨、但廠商態度則失望也、各月期價小去二至一個磅音、現貨不動、利物浦棉市、十月期十二期及一月期各小〇一辦士、孟買棉市初隨美棉而漲、但後以人心不佳及買戶缺乏而跌、計平茄爾棉市、始以天時良好而疲、但後以紗市活潑及美棉消息看好而回堅、紗布交易所漢標前市各月期、小去一錢至一錢五、後市回好一錢至五分、各月期價如下

月期	價	漲落
八月期	[illegible]	不動
九月期	[illegible]	[illegible]
十月期	[illegible]	[illegible]
十一月期	[illegible]	[illegible]
十二月期	[illegible]	[illegible]
一月期	[illegible]	[illegible]

紗市續堅

紗市況、紗布交易所十六支人鐘標準、爲初開盤、因一部分獲利了結而疲、後以潮汕幫銷多、新貨戶缺乏、市勢又響扶搖直上、結果視近兩、市面前途依然樂觀、茲錄收盤行情比較如後、

月期	價	漲落
八月期	[illegible]	平
九月期	[illegible]	大
十月期	[illegible]	大
十一月期	[illegible]	大
十二月期	[illegible]	大
一月期	[illegible]	大

現紗交易、雖屬零星、祇以底貨單薄、人心異常堅俏、昨日四川汕頭青島野雞廣東雲南秦島內地福建廣州廈波等幫、共進各牌紗一千三百餘包、同行交易約五百包、買價大五錢至一兩。

市價一覽

八月二十四日（星期六）申

◉國外匯票

（上海匯至倫敦）（申規一兩計算）[illegible]

◉國內匯兌　[illegible]

◉金市　（上海錢兌業同業會報告）[illegible]

◉各國金銀行價　[illegible]

◉銀洋錢市　[illegible]

◉上海證券物品交易所　[illegible]

◉上海華商證券交易所　[illegible]

◉上海麵粉交易所　[illegible]

◉上海華商紗布交易所　[illegible]

◯滬北米市　[illegible]

◯滬南米市　[illegible]

上海至香港

高麗丸八月二十三日
白山丸九月三日
春洋丸九月七日
北野丸九月十七日
西比利亞丸九月二十日

船身堅固巨大、房間設備清潔、行駛穩安快捷、亦無暈浪之苦、烹調料精味美、招待格外週到、搭客如蒙惠顧無論中外皆可

黃浦灘三十一號　日本郵船公司　電話六八七八一

船期報告

進口輪船報告　口輪船報告　長江班　寧波班　定海石浦　[illegible]

外洋輪船報告　英國倫敦班　意國曲里亞　溫哥武班　舊金山班　西雅圖班　北洋班　溫州班　寧海班　福州班　穿山定海班　通州揚州班　南洋　[illegible]

德國亨堡班　法國馬賽班　香港小呂宋　青島大連班　神戶長崎班　[illegible]

今日戲目

常年義務登

◘電影◘

夏令配克　香艷球王
北京　孽婦心
新中央　海上義俠
東海　時勢造英雄
中央　二集紅蓮寺
東華　俄女情史
百星　她的情史
恩派亞　海上霸王
卡德　理想中的英雄
大光明　印宮秘史
中山　兩矮爭風
光陸　天倫劫
卡爾登　厚臉獵艷家
萬國　鴻運當道
通俗　小俠客
中華　響馬之子
世界　紅衣女俠
愛普廬　無情英雄

◘舞臺劇◘

上海　扮俏試郎心
奧迪安　呆大爭妻
更新舞台　周瑜歸天　牛郎織女
大舞台　獨木關　三本孫龐鬥智
天蟾舞臺　封神榜

白鳳丸價目

一品每盒一丸洋一元
加料每盒二丸洋一元
雙料每盒四丸洋一元二
單料每盒十丸洋一元
一品小丸每兩洋一元五角
加料小丸每兩洋一元
單料小丸每兩洋三角

總發行所　上海河南路中　廣東種德園老藥局

招考海關外班稽查員廣告

[illegible]

稅務專門學校啓

注意上海　本公司新遷在百老匯路一百另七號即南潯路蓬路口

瘰癧特效子頸藥　朱少雲瘰癧丸

此丸原料純係採取國產靈藥、數經提煉、由本醫生監製成丸、專治男婦大小頸項結核、各種瘰癧子頸、或硬或軟、痰痛成塊、紅腫潰爛等症、功能消痰解毒、清火去濕、開胃和血、活絡養陰、不論新起、或已久年潰爛、諸藥罔效、一經投服此丸、無不藥到病除、輕者半料、重則一料、保證斷根不發（此丸只有上海蘇州二處診所發售別無分出以杜假冒而昭鄭重務請購者注意）

▲價目▼雙料每盒洋五元　單料洋三元（服五天）每料六盒可服一月　照碼九折計算　試服每包半元　外埠函購　寄費加一

發行所　上海五馬路大新街口清和坊　蘇州護龍街小王家巷四十號　朱少雲醫生診所

No. 589, THE EASTERN TIMES PHOTO SUPPLEMENT PUBLISHED WEDNESDAY & SUNDAY

十八年八月二十五日 AUG. 25, 1929.
每逢星期三星期日隨時報附送
第五百八十九號

圖畫時報

徵求國際國家地方社會紀事,名人,閨秀,科學,體育,遊藝,時裝,美術,考古,遊覽,古跡,名勝,風俗,人種,動植物以及種種珍奇特異照片,凡足以增閱者之興趣者,本報異常歡迎,酬金從優,如有必須寄回之照片,請於背後寫明住址,以便檢還.

青島海浴場 (徐雁濬)
Bathing beach in Tsingtao.

梨花少女歌舞團團員張櫻女士㊨張紅女士㊧ (徐雁濬)
Misses Chang Ying (right) and Chang Hung (left) are both the members of Pear Blossoms Chorus.

張紅女士之浴裝 (徐雁濬)
Miss Chang Hung in bathing attire.

袁季蘭女士務本女學本屆畢業生 (陸增祺贈)
Miss Yuan Ke-lan, graduate of Wu Pen Girl School.

立秋以來本埠天氣更熱虹口游泳池之游者仍絡繹不絕 (陸增祺贈)
On account of the sultry weather in autumn swimmers in Hongkew Swimming Pool are no less than in the past summer days.

毛雲琴女士留美專攻經濟及勞工問題已由蒙德里大學畢業現任全國婦女青年協會勞工部幹事
Miss Mao Yun-chin, the committee of the labor department of Y. W. C. A., is a graduate of Montreal College U. S.

休息 (徐雁濬)
At rest.

西湖及杭州市之鳥瞰 (陳萬里在金馬號飛機上所攝)

A BIRD'S-EYE VIEW OF THE WEST LAKE AND HANGCHOW MUNICIPALITY. THE FOLLOWING PICTURES WERE TAKEN BY MR. CHEN VAN-LI FROM THE GOLDEN HORSE AEROPLANE.

金馬號飛機此次自京赴杭備受杭州人士歡迎陳君於本月十一日下午四時乘坐該號飛機飛往閘口六和塔折北至拱宸橋然後回西湖在機上攝影照片數幀付印如次

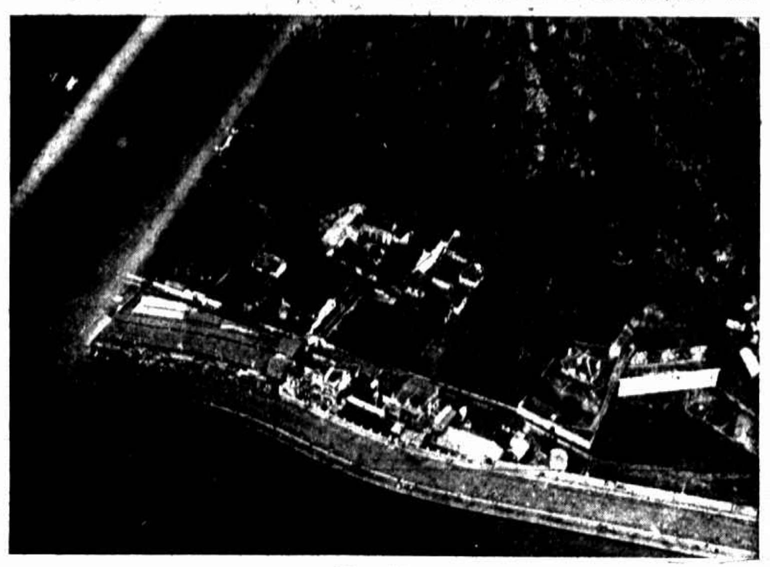

㈠裏西湖一部
① A part of the inner lake.

㈡錢塘江邊
② On the banks of Chien-tang-kiang.

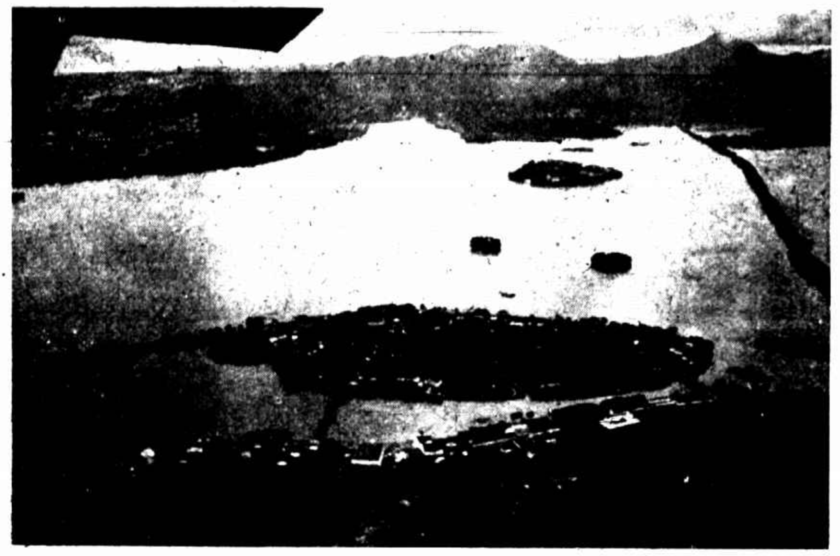

㈢孤山全景
③ A complete view of Ku-shan.

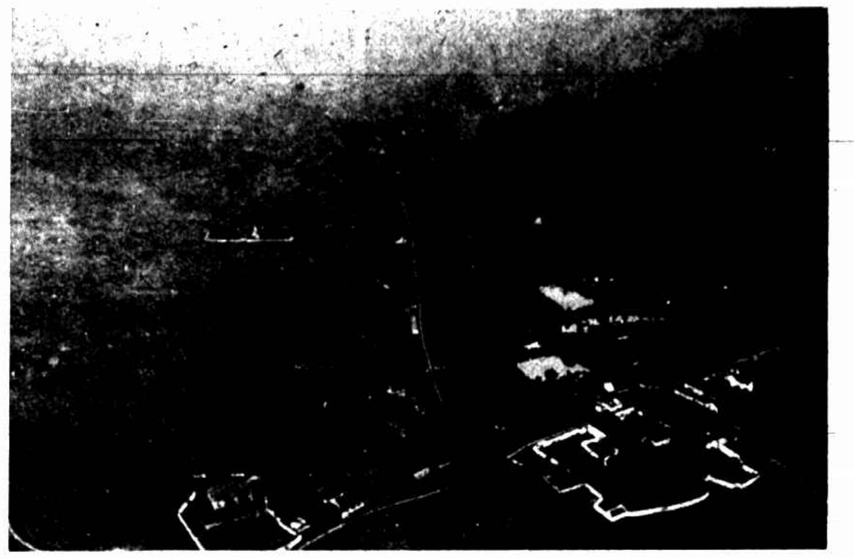

㈣松茅場附近
④ In the vicinity of Soon-mao Bridge.

玫瑰音樂歌舞會會員楊亞翠㊧陳敬如㊨ (周無賜)
Misses Yang Ya-tsui (left) and Chen Chin-ju (right) members of Rose Chorus.

張炳生之第三女 (有德)
The third daughter of Mr. Chang Pin-sung.

中央日報總編輯嚴慎予之夫人羅茵女士 (鑑舟)
Mrs. Yen Chen-yu.

常熟學前小學本屆畢業生 (樂社)
Graduates of Hsueh-chien Primary School, Changsu.

泗水巨商蔣報企之孫女韻琴（贈陝瑤）
Miss Chiang Yun-chin, grand daughter of Mr. Chiang Pao-chi, a wealthy merchant in Sze-sui.

奉天小河沿市場之大水（東北文化社贈）
Floods in Fentien.

暮雲（施猛龍）
Evening clouds.

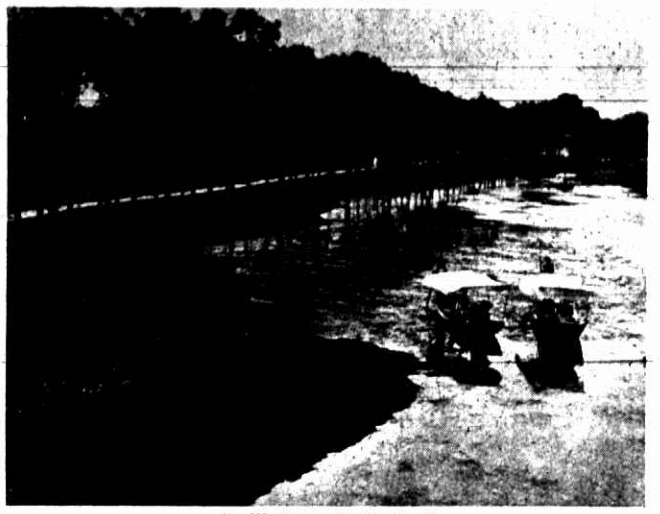

揚州瘦西湖（陳傳霖）
The West Lake, Yangchow.

風帆沙鳥（陳傳霖）
Sand birds are flying in the blue sky with some junks sailing on the calm water.

月色（林悅明）
Moonlight.

無錫錫山（葉書成）
Sih-shan, Wusih.

張中檣持志大學畢業東吳法學院肄業現赴美入斯丹福大學任持志以博聞強識著與劉君有一時瑜亮之稱
Mr. Chang Chung-yin, graduate of Shih-tse University starts, for America to pursue his studies in Stamford University.

日前大風輪船停泊普陀遊客皆繞道紹興返滬此爲甬紹車中所見（靜山）
As the recent storm prevented the steamers from being steered, passengers in Pootoo could not but make a detour from Shao-hsien when they took their return trip to Shanghai.

普陀後寺（郎靜山）
A back temple, Pootoo.

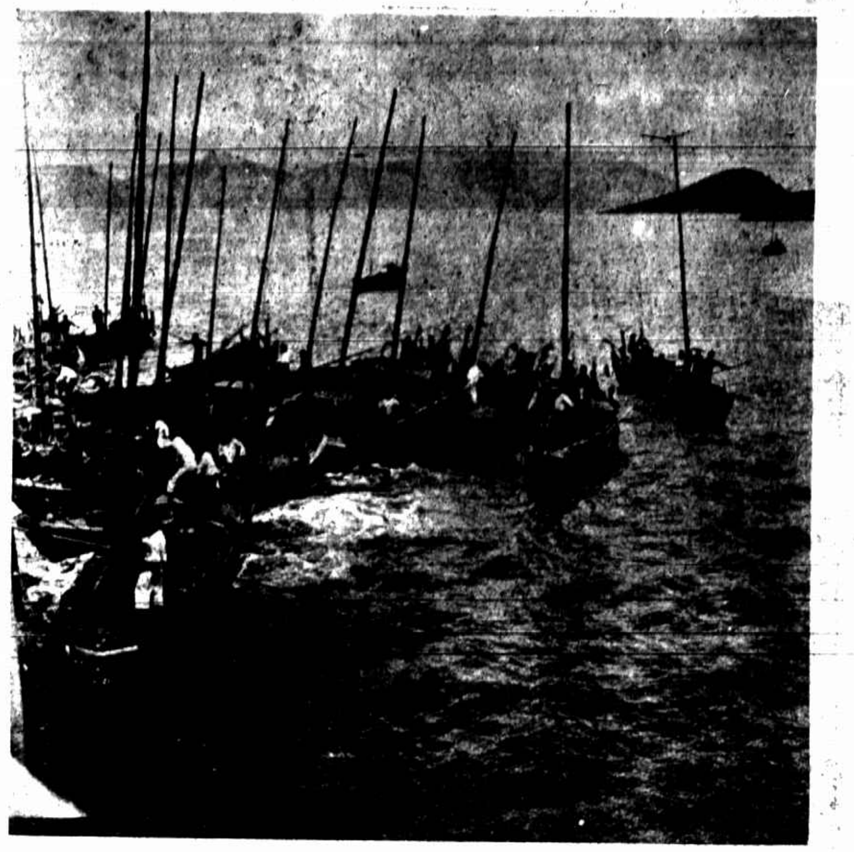

普陀之渡船（郎靜山）
Ferry boats in Pootoo.

遊普陀之攝影者（靜山）
Photographers took a trip to Pootoo.

劉鎮華偕王一亭遊普陀（靜山）
Mr. Liou Chen-hwa and Mr. Wang I-ting were in Pootoo.

普陀磐陀石（何嘉徽）
A Bei-tu stone, Pootoo.

普陀雲扶石（陳起雲）
A Yun-fu stone, Pootoo.

普陀之石刻（吳秀峯）
The carved stone in Pootoo

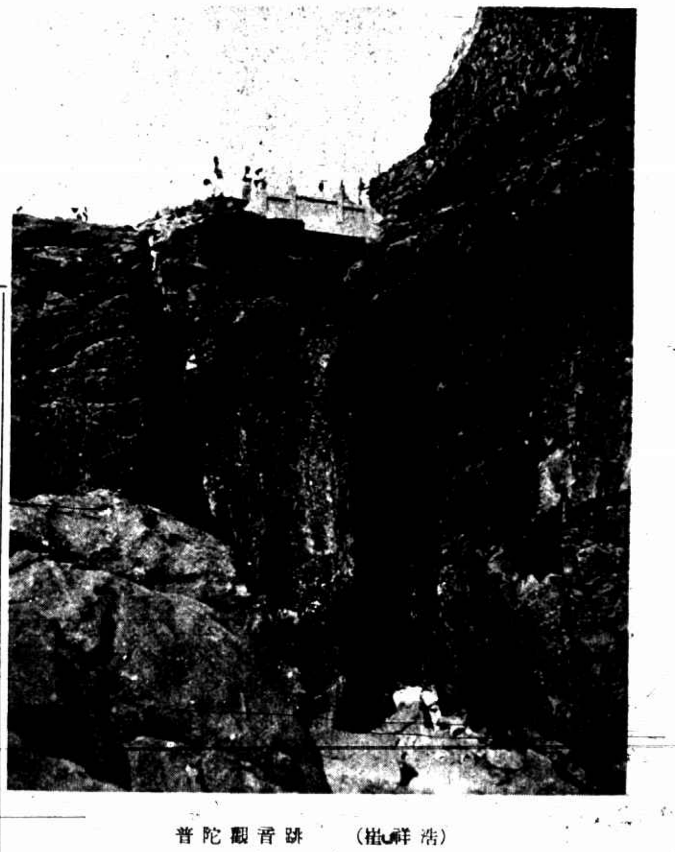

普陀觀音跳（浩祥樵）
Kwan Yin Tao is a famous place in Pootoo.

男女歐美服裝專家
結婚禮服出租
亨利洋服公司 西華德路七號天潼路口
第一支號在南京路黃浦灘口沙遜房子工部電燈處間壁
第二支號中國青年會
第三支號靜安寺路萬國青年會
HENRY THE TAILOR

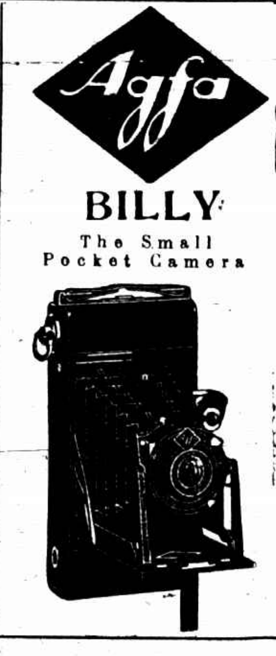

BILLY
The Small Pocket Camera
最新式廉美的袋皮鏡箱
必利
各埠照相材料店號均有出售
說明書函索附郵四分即奉

凡拉蒙
主治牙痛及一切疼痛
各大藥房均有出售
上海德商先靈洋行

王開照相館
南京路P五八六號樓上
電話中央一二六五號

光藝照相館
◆有德國最新式鏡頭
◆有德國著名技師
◆要攝美術照相可以來一試

都錦生的絲織禮物◎首屆一指◎
確是禮尚往來之必需物。尤爲佈置客室之雋雅品！右圖乃出品絲彩錦繡之一種
◻發行所 上海北四川路十二號 電話北四九六三 杭州新市場花市路口 電話西三二一號